臺灣日日新報　夕刊
五月十九日
夕刊定價一部一錢
編輯兼發行人　佐々木[illegible]
臺北市榮町四丁目
發行所　臺灣日日新報社
基隆支局　臺中支局　臺南支局　花蓮港支局　大阪支局　東京支局

スタンプ　月美人インキ　兎印肉本舗

徐州の一角占據
西側城壁に日章旗飜る

（上海十九日發同盟至急報）十九日午前九時我軍は徐州西側城壁の一角を占領した

（霸王山麓にて十九日同盟特派員發至急報）十九日午前九時〇〇部隊は徐州西側の城壁に迫り銃砲彈手榴彈の雨と飛び來る中を全部隊が一塊となり突撃城壁の一角を占據し朝風に燦然と日章旗を飜へした

市街の大半確保

【徐州城外にて十九日同盟特派員發至急報】徐州城に殺到した我が先遣部隊は隨處に市街戦を演じつつ午前十時徐州街中央の西側に進出し既に市街の大半を確保した徐州城攻略戦大詰めの場面に到達した

續々城内に突入

【浪庄にて十九日同盟特派員發至急報】情報に據れば〇〇部隊先遣〇〇隊は十九日午前十時續々徐州城内に突入中である

【北京十九日發同盟】飛行隊の偵察に依れば北上部隊左翼部隊先遣隊は十九日午前九時城内に突入尚熾んに追撃中であることが認められた

堅壘臥牛山を占領

【霸王山十九日發同盟】十八日朝來霸王山の砲兵陣地より間斷なく砲火を浴せつつあつた臥牛山の堅陣に對し〇〇部隊は十九日午前六時果敢なる攻撃を開始してこれを占領し日章旗は燦として山頂の堡壘高く旭光に映へてゐる、臥牛山は徐州西門より三粁弱、城内を足下に俯瞰し得る徐州の咽喉部であつて敵は此處に近代築城の粹を盡して全山をベトンをもつて包み二大城寨を構築して頗る頑強に抵抗を續けてゐたものである

大北望の高地を占領

【霸王山十九日發同盟至急報】〇〇部隊は十九日霸王山街道上の要塞大北望北方の高地を占領した

戰果を擴大中

【霸王山麓にて十九日同盟特派員發至急報】十九日午前九時、南角、田部部隊は徐州城内西側一角を奪取し更に一番乘りの殊勳を樹てた、一部は逆襲する敵に銃火を浴せ戰果を擴大中である

考城東南方で敵を撃破

【〇〇十八日發同盟】十八日朝〇〇を出發し南進中の還山梯山兩部隊は午前十時過ぎ考城より內黄に向け移動中の三個師の敵八千と考城東南方約三里の地點で遭遇戦を演じ宜川〇〇部隊の掩護下に四時間に亙る猛戦をなし敵に徹底的打撃を與へた、この戦闘で敵は死體七百餘を遺棄し西方に潰走した

敵軍の死命を制す

【霸王山十八日發同盟】十七日午前徐州西側陣地の重要地点霸王山を攻略した〇〇部隊は十八日黎明を期して愈々本格的徐州攻略の火蓋を切つたこの日午前十時頃から黄塵万丈物凄い豪風は敵陣の正面に真向から吹きつけ今日の歴史的徐州會戦を一層多彩のものとした全將兵は「これ神風が吹くぞ」と奮り神明の加護を謝しつつ豪風に乗つて前進又前進同日夕迄に徐州西門を距る僅か一里の線に敵を壓迫徐州の死命を制するに至つた、即ち同揚〇〇、〇〇及び〇〇〇諸部隊は徐州西門に向け鐵道街路を又〇〇、〇〇、〇〇の各部隊は臥牛山の敵陣地に向ひ霸王山に砲列を敷いた〇〇、〇〇兩砲兵部隊の掩護下に一齊攻撃を開始し破竹の勢で各部落陣地を次々に占領し午後五時には徐州西側の最後の抵抗線たる臥牛山トーチカ陣地で死物狂ひに抵抗する二千餘の敵に對し奥深な攻撃の後午後八時之を占領しかくて徐州正門まで僅か一里、徐州の死命は將に我が手中にある

徐州城内の敵に低空掃射

【上海十九日發同盟】午前九時三十分荒崎部隊各技び小西大尉機は徐州城壁の一角を確保して城内の敵大部隊と徐州西方中の田部部隊に對し徐州城内の敵に低空掃射を浴びせた

敵二箇師を撃滅（蘭封附近で）

【〇〇十八日發同盟】蘭封を確保した我が部隊は十八日朝蘭封より北上追撃して來た敵第百六師、八十八師と數時間に亙つて交戦、これに殲滅的打撃を與へ午前十時過ぎ敵は西方に潰走した、この戦闘で我軍は敵の戦車六台の内四台を破壊した

一億元の公債發行
難民救濟の名目で

【上海十八日發同盟】國民政府は十七日行政院會議の結果救民救濟公債一億元を發行するに決定した右は先に國防公債五億元、外債五億六千三百万元の公債を募集したにも拘らず豫期通りの應募なく國民政府の財政窮乏は愈々困難を來した結果各種の名目を用ひて國民の膏血を搾りあげんとする奸策と見られ支那側も極めて冷淡な態度を示してゐる

蒋も遂に敗戰を認む
"ゲリラ戰に入る"……と遁辭

【濟南十八日發同盟】八個年に亙つて抗日ラインの構築に腐心した蒋介石は六十万の兵力を以て防守金城湯池と誇つてゐた徐州も我軍の神速果敢なる包圍作戰に依りその陷落は時日の問題となるに至つたが蒋介石は同會戰の責任を回避する苦肉の策として十七日夜漢口放送局より徐州方面の軍は完全に包圍されて居らぬ、支那軍は此處で一大決戦をすることを避け速かに撤退することを計とする、隴海線方面は地勢上游撃隊の活動には有利であるから第二の作戦としてゲリラ戦法を行ふと遁げ口上を放送させ、徐州放棄の已むなきに至る敗戦の事實を認めた蒋一流の態度を如實に物語つてゐる

漢口の防空に狂奔
米、ソ人が指導操作

【上海十八日發本社特電】漢口の防空施設に付て最近極めて信ずべき筋の情報に依り驚くべき同市の防空施設が判明した、即ち米人技師の指導と設計に依り全市を市中心區及び東西南北の五區に分ち射程距離二万米の高射砲五十門を各區に十門宛を配置した外、漢陽の亀山に特殊の新式高射砲十二門、高射機關銃六門、武昌の蛇山上には高射砲八門、高射機關銃五門を据えて居り何れもソ聯製の極めて優秀なものであるが、更に大本營のある中心區の周圍にはソ聯航空研究會が世界に誇る高射機銃として製作した最新式高射機關銃四門を据えて居りこの操作には支那側が非常な待遇で傭つてゐるソ聯人十八名が當つてゐると云はれてゐる

政府、軍部、議會の三位一體的連繫へ
貴院時局問題懇談會

【東京十九日發同盟】貴族院が今回時局問題について各派共同の懇談會を設置し時局對處について積極的態度を執るに至つたことに就ては貴族院が從來議會閉會中において各派共同の政治的活動を行つた前例の稀であつた事から特にその成行は注目を惹いてゐるがその設置の動機は徐州會戦の一段落を契機とし我が對支政策が軍事的政治的に飛躍的第二段階に入るべきを豫想し政府、軍部、議會の三位一體的連繫を強化せんとする趣旨に出たものであつて十八日世話人代表の研究會尾玉秀雄伯と風見内閣書記官長との會見の結果は政府側も勿論積極的協力を約し今後政府と貴族院各派とは之に依つて密接なる連絡が期し得るものと期待されてゐる、即ち新設の懇談會は各派を超越して議員全部を以て構成する關係上名称は「貴族院時局問題懇談會」となし昨年新設せられた貴族院調査會が世話人と連絡して懇談會の議務を執ることとし今回毎月一回位院内調査委員室で懇談會を開く方針で今月末の第一回會合においては近衛、杉山、廣田三相の出席を求め時局對處の根本方針を始め時局報告、外交經過を聽取する豫定である

政友總裁問題近く表面化

【東京十八日發同盟】政友會は昨年鈴木總裁引退後現行の代行委員制を實施し來つたが代行委員たる堀山、前田、島田、中島の四氏は各々思想傾向を異にし黨内にも意見を生じこれが為め今日の重大時局に際し時局打開の大綱を顧して時艱克服の第一線に立つべき政黨[illegible]

その日その日

天下に嘯つた徐州の堅壘も、途に皇軍の威風には依て件の如しだ『世界の驚愕』『戰史上の奇蹟』――〇
これが皇軍の手で次第に引き寄せられてゆく――〇
同省に亙る大きな地びき網、大小さまざまの魚族――大將は既に逃げ去つたとは云へ、今度こそ素晴らしい大漁〇
凡て戰勝續きだ――東洋平和や日支の親善を妨害するものが蒋支那軍閥だとすると、コレが覆滅を期するは固より既定の大方針〇
林業展、忘れられないまでも、後廻しにされ勝ちな山林資源の認識と造成、再認識に宜い機會

英、諸の二汽船香港へ向ふ
米國製軍用機を積み

【サンペドロ十八日發同盟】目下太平洋岸サンペドロ港に碇泊中の英國汽船グレイストーク・キャッスル號（五八五三噸）は支那向け米國製軍用機を積載し十八日香港に向け出帆することになつた、ノルウェー貨物船トライトン號（六六〇七噸）も同じく米國製軍用機を積込んで既に十六日香港に向け當地を出港したが兩船積込の軍用機は何れも戰鬪機及爆撃機で合計十九台總價九十万弗で支那が最近發注の支那向け大量軍用機輸出である

支那側の狼狽振り

【ニューヨーク十八日發同盟】十八日のニューヨークタイムス漢口特電は徐州會戰に於ける支那側の周章狼狽振りを次の如く報じてゐる
日本軍の徐州包圍は實に神速其ものと言ふべく徐州の一般住民さへ數日前までは全然危難を前知してゐない有樣だつた、徐州防衛司令李宗仁以下の將領はまだ徐州に踏止まつてゐる模様であるが今や支那軍の退路は安徽省方面のみとなり、これさへ日本軍部隊の側翼を縫つて逃出さなければならぬ狀態である、と支那側中央通信の記者連は語つてゐる

四少將豫備役へ

【東京十九日發同盟】十九日官報で左の如く發令された
陸軍少將　西平八　同　野中利貞
同　高橋英郎　同　鈴木竹信
豫備役仰付（各通）　步兵大佐　濱田要
依願豫備役仰付

同盟特派員ら敵襲を受く

【上海十八日發同盟】〇〇部隊に從軍徐州に向ふ途中十六日午前二時頃馬口の西方一里半の地點で敵襲を受け行方不明を傳へられた同盟特派員須賀龍之助、朝日報導部の西南記者、荒木秀三郎陸軍嘱託、高崎修寫眞班員及び松尾嘱託運転手の一行についてはその後東方面の協力の下に極力搜査した結果、一行は敵襲を受けるや身を以て逃れ十六日未明徐州の〇〇部隊に辿り着き同隊に保護され荒木陸軍嘱託は敵彈を負つた外全部無事なること判明した、一行は軍報道部員と自動車で昨夜中北進中遭難したもので自動車機材等は敵の為め焼き捨てられた

容共の非と和平を進言
顧祝同が蒋介石に

【上海十八日發】漢口消息によれば第三戰區總司令官顧祝同は最近の戰局の不利と蒋介石政權の中樞部迄侵入しつゝある共産勢力の跋扈が漸く國民黨の將來を危くする情勢を來したので前途を悲觀し此儘推移せば蒋介石及び國民黨の將來は悲慘なる沒落を見る外なしとして意を決し極秘裡に蒋介石に對し容共の非と和平を講ずるの止むを得ざる旨を進言した所此事はいつしか共産黨側スパイの探知する所となり顧祝同を處分に附すべしと策動中であるため先づ顧祝同を處分すべしとの意見が由然として黨内に擡頭し、來る二十五、六の兩日本部に開催される支那最高會議を機に表面化するものと注目されてゐる

人事

▲加藤岩三郎氏　十九日南部より臨北（鐵道ホテル）
▲富田勇太郎氏（臺灣銀行副頭取）十九日同地より臺南へ
▲藤田次郎氏（京大助教授）十八日來北（鐵道ホテル）
▲西田龍二氏（九州帝大醫學部教授）十八日來北（吾妻旅館）
▲山本孝三郎氏　十八日内地より歸臺
▲木村泰治氏（[illegible]取締役）十七日高砂丸にて内地着

無絃琴

"入隊を祝す"といふ旗は、多い程景氣が宜い又國民の最大義務を果すために勇躍して家門を出る者を送るに應はしい光景である。しかし今は長期戰に入つて居り、物的資源の方でも細心の注意を拂はねばならぬ際だ。旗の多いことのみが無上の"祝意"方法だとは限らない。この点で市井には既にいろいろな異論が起つてゐる▲"祝入隊"の旗は、一人何本と限度に制限すべきである"とか、"木綿が品拂底で値も上つてゐる際、一人何十本などいふ旗の行列は無駄であり無意味でもある"とか又は"旗の數の多い家の軒先は景氣がよいが、これが少い方の軒先は寂しく、ソレだけ肩身が狹い樣な氣をさせ、同じく召されてゆく者として何とも氣の毒に堪へない"などいふ聲がソレだ▲議論は更に角木綿の原料たる棉の輸入が極度に制限されてゐることも事實、又國家總動員の今日、物的資源方面で少しでも物を節約し消費を調整することも國民當然の義務である。又かくする事が國民生活や社會の經濟的機構等をも緩和させる方策だとすると、"祝入隊"の旗の問題にも自づから結論が付く。とにかく贈る方も受ける方も當然"自肅自戒"すべきである▲市内の[illegible]では、白木綿に墨で文字を書いては後で使用に困るからとて、色紙を木綿地にはつて一時旗とし、後で之を剥がして木綿地として使はうとの説を立て、實行してゐるが、そんな苦勞も此問題の際には潜んでゐる。

愛情の一群（136）

村山知義作　伊東顯畫

幸福な日（四）

「眞道、神谷兩家御結婚式場」「祝第一回聚天館結婚」

大きなアンドン（縱長の布に文字を書いた廣告手段をさう呼ぶ）が舞台の左右にダラリとさげてある。

舞台の上は、今週のショオに作つてあるロコ式の王宮の一室の飾り付けである。ただし、舞台をせい一ぱい大きく使ふために、足りないところは、舞台の床の間や書割の咲いた藤の描き割りや、せいぜい簡單な張り物が並べてある。

本當やかましいことを云はないので、眞道を好いてゐる美術部の連中の心配して、額、花差し、造花、彫刻、掛軸、約枝、掛燈、万國旗、屏風、カーテンなどのあらん限りが持ち出され、聚天館始まつて以來の絢爛（？）たる舞台となつた。

照明部もまた負けてはゐない。スポットといふスポット、ボーダーといふボーダーに、赤、青、紫、桃色とケバケバしい色をとりどりに入れて、多彩な光を投げてゐる。

その華かな舞台の上には、劇場中のテーブルといふテーブルを繼ぎ足し、かうして出來た大小高低、山あり谷ありの一大長卓の上には新聞紙が一面に敷いてあり、要所要所が鋲で留めてある。

かういふ準備は、ピッタリと身についたモーニング姿の鈴木氏自らの指揮なので、小屋がハネて十五分とたたぬうちにすつかりできあがつた。

別に招待狀を出したわけではないが、聞き傳へた各座の友人達はメーク・アップを落したばかりの顔で、三々伍々現れて來た。

『來會各位は、貨幣ならば金一錢以上、物品ならば使用に耐ふるもの一個以上、右、新郎新婦の將來を祝ふ意味において御寄附下されたく候』

舞台入口にさう云ふ札を出して控へてゐるのは、いつもは正面私案の小さな窓の中にゐるテケツ嬢である。

この貼り紙に引つかかつて、指にまいてゐたゴムバンドを二本出すもの、披露宴あたりで失敬して來たものらしい小さな盃を出すもの、見本品らしいサロメチールの小さなチューブを出すもの、何もなく髪を結んだリボンを渋々ほどいて出すもの、いろいろある中に河内屋の親父が、絵はわからぬながら、何しろ酒には縁がないものを一升樽に詰めて持つて來たのがいちぢるしく目立つた。

大阪の中にある劇場主達からは何にせよ『聚天館結婚』と銘打たれてゐるからには、默つてゐるわけにも行かないので、頭取などを使ひにして、十円札一枚ぐらゐのお祝ひがとどけられた。

來賓は客席のあちこちに陣取つて、煙草の煙を濛々と吐き出してゐる。その中には、片目で口のまがつた『寫眞屋のをぢさん』も、鼠のやうに小まめな『古道具屋のをばさん』も、のつぺりとうけた『化粧品屋の小父さん』も、わが家のやうな顔をして控へてゐる。

やがて、定刻迫つて、聚天館員一同が、客席の同業者連の拍手に迎へられて兩袖から舞台に現はれた。と見ると、拍手は一層高まつた。なぜとならば、舞台の上に現れた館員連は、どの結婚式場に出しても恥かしくないやうな、だがどうせ衣裳屋物だから近くで見れば、シミだらけ、ホコロビだらけのものではあるが、少くとも遠見だけは、しかも、照明がかりが特に腕に捩りを掛けた眼もアヤな色光線に照らされては、堂々たる紳士淑女であり、デコルテであり、モーニングであり、タキシードである。

正面に一段高く、鈴木氏が立つと、突如、マイクロフォンが聞き慣れた場内少女アナウンサーの聲を響かせ始めた。

『ミナサマ、お待ち遠さまでございました。ただいまから、眞道、神谷兩家の聚天館結婚式を上演いたし――（と云ひかけてその聲は混亂し、場内の爆笑に一層まごついた揚句、やつとのことで）きよ、擧行いたします。失禮いたしました。司會者は、當館支配人鈴木國次郎氏でございます』

メンソレータム
世界之家庭藥

季節の變り目は、お肌の非常時！
汗や脂肪は内から
塵や埃は外から
お肌を　あらし
美容も　魅力も
台なしにします
常に若肌と
清潔を目ざして
ぜひ………
メンソレータムを
お擦りこみ下さい

特効
肌あれ　毒虫　外傷　火傷　かぶれ　鼻かぜ　頭痛　神經痛　痔疾　お化粧下　髭そり後

價　二十五錢　四十五錢　九十錢　一圓八十錢

日本メンソレータム本舗
滋賀縣八幡町
13-5-0

僅か四日間にして 厦門全島を攻略
我が作戰見事に奏功

【厦門にて十八日同盟特派員發】わが海軍の神速果敢なる厦門攻略に關する報道を逐ふべく記者は十六日午後二時三十分厦門に上陸、海軍陸戰隊本部より攻略の模樣を具さに聽く事を得た、今回の攻略は海軍創設以來の陸上戰鬪で占領地域を確保しつゝ遂に全島を完領するに至つたもので陸戰隊艦船部隊航空隊など緊密なる連絡の下に實成された近來立體戰の精華を發揮したものである、厦門攻略の部隊を搭載して派遣船〇〇隻は五月初旬〇〇港を

出發し　たのだが途中海峽のモンスーンの名殘り波浪高く可成り苦しい航海を續け金門島附近に投錨した時神佛の加護かさしも荒れ狂つた波浪はぱつたり靜まつて穩かに海面が鏡の如くになつた「天佑」と勇躍陸戰隊の勇士連は發動艇に分乘、上陸地點を目差して轟々と進撃した、場所は東方海岸五通より香山に達する東側海岸である、折しも干潮時の最高、西空にかかつた月明を利して上陸部隊は岸に近づき潮の滿つるを待つて敢然敵前上陸、時に十日午前三時三十分

斯くて　五通海岸南方に山岡〇隊の第一陣が着岸したのが午前四時十五分次いで第二陣、第三陣と勇猛なる敵前上陸が敢行された、南方に山岡〇隊北方に志賀〇隊其中間に福島〇隊が一列の上陸隊を展開その後に宮田部隊が續く、この神速の上陸に狼狽した支那軍はあわてふためいて銃火の火蓋を切り茲に曉闇の沈默は壯烈なる銃砲火の響きに代り砲聲轟き閃光火を吐く中を我上陸部隊は機關銃隊の援護、工兵の爆破に呼應して鐵條網を破壞し或は人梯子を築いて胸壁を攀ぢりこの間幾多の美談を

鮮血に　染め樹間のトーチカ、タワ（塔）トーチカに據る敵を猛射午前六時完全に敵前上陸を完了斯くて我上陸部隊は五粁に亘る戰線を持して息もつかせず敵を壓迫敵は中央軍第五十七師の精鋭一個旅五千は小癪にも隨所に抵抗を試み東南山岳地帶に逃込んだ敵は嶮重なる岩陰を利用して機銃の猛射を浴せかけるのでこの方面の前田部隊はかなり困難を嘗めたが空中からの爆撃の協力實績を擧げ一方志賀、福島、山岡の各〇隊は西へ眞一文字矢の如く進擊要所要所の敵を

蹴散らし　午後七時早く厦門島を横斷、島を南北に兩斷した

して了つた、明けて十一日福島〇隊は市街入口塔層山、將軍祠を陷れ山岡〇隊、志賀〇隊は市街を難なく攻略更に福島挺身隊は午後六時頃頑敵の據つた厦門大學を占領するに至つた、更に十二日福島〇隊は胡里を陷れ最南端白石塔に軍艦旗を揭げたのは午前十一時半次で午後二時南方山岳地帶の敵を破つた前田〇隊と感激の握手を交はし三日にして厦門の西北地區を除く全部の攻略を終り十三日川崎、前田、田中各〇隊が

餘勢を　驅つて北端高崎までを一嘗めにして正午周圍二十餘里の厦門全島を完全に攻略した十日より十三日まで僅か四日間をもつて海軍陸戰隊は海空の適切なる援助の下に奇襲作戰を見事に奏功して敵の背後を衝き全島をその足下に蹂躙し去り再び世界戰史上に新記錄を印したのである、この戰鬪における戰利品は大口徑〇砲數門、小銃三百二十四挺、手榴彈五百十三發、小銃彈十五万發、鐵兜百五十個、青龍刀百二十口、銃劍百十にして敵の死者六百餘を算した

正確な我が空爆に 殘骸を曝す厦門大學
島には早くも平和蘇る

【厦門にて十八日同盟特派員發】わが海軍の占領するところとなつた厦門は樹木の殆んどない岩山で奇怪なる岩石が怒つた山脈に重疊として往昔ここが海賊の根據地であつた事を偲ばせこの島、最高の雲頂山（三五〇米）頂では海軍旗が燦然と翻へつて支那海に神速攻略の武威を輝かしてゐる世界のある鼓浪嶼がこの島に向合ひ支那避難民六万人を呑込んだと云はれてゐる厦門港外港には英國軍艦カンバーランド、米艦マーブルヘッドの

兩艦が　銀灰色の姿を浮べ内港にも兩國の驅逐艦が默々と碇泊してゐるのが敗戰支那國を中心に緊張した國際關係を匂やかしてゐる鼓浪嶼を距てゝ指呼の間支那本土を望んでゐる余等を乘せた船が厦門島に近づくに從つて第一目についたのは頑敵の據つた厦門大學の廣大な一棟がわが正確なる空爆の餌食になつて屋根を吹飛ばした殘骸を曝け出してゐるわが空爆の凄壯なる跡は戰跡を歩くに從つて隨所に發見されその恐るべき效果を示してゐる敵が少し頑強に抵抗した部落は悉く

屋根が　拔け土壁が崩れ完膚なきまでに叩きつけられてゐる、敵前上陸の五通頭海岸の鐵條網が數ヶ所斷ち切られてゐるのはわが上陸部隊の果敢なる突擊路だ、その幾つかの突擊路の側には鋭い犠牲となつて倒れた勇士の白木の墓標が立つてゐるのが感慨を惹る、人梯子の跡は土崩れがして二週間前の激戰をまざまざと思ひ出させる鐵條網を越えて敵の塹みの中にはトーチカ入口が

海岸か　ら僅か距たつて物であるこの巧妙に隱されてゐる事だけに見るタワ（塔）トーチカの無氣味な銃眼を覗かせてゐるがこれも既に死骸たる戰車壕が深く掘られてゐる敵は此壕に據つてわが軍の攻擊を押へようとする意圖であつたらしいが海軍の餘りの神速に增援部隊を待ち切れず放棄して了つたのだ市内は敵が殆んど抵抗しなかつたため殆ど損傷なく文明物の損壞の跡もなく戸口はしつかりと鎖付けされてゐる人影も餘りないが早くも皇軍占領に安心したか戻つて來た支那民衆が商店街の諸所に固まつて話合つたり中には早くも飲食店を開業してゐる所もあり、床屋で

鬚をあ　たつてゐる風景のある風景も見られた鄕村はこれよりもつと長閑で支那人の農夫が日の丸の旗を野にたてて日の丸を担いで耕作に從事してゐる黑い豚がのそりのそり歩き廻つてゐる風景など平和來るの感が深い攻略を完了した陸戰隊は寸時も緊張を弛めず炎熱下に目下山岳地に逃込んだ敗殘兵六百餘を掃蕩してゐると同時に占領要所地域を整理し嚴重に秩序を維持してゐるのは頼もしい限りだ

左足をとられ乍ら 最後まで戰友を激勵
厦門攻略に美談の數々

【厦門にて十八日同盟特派員發】陣中の美談―十日敵前上陸の〇〇隊一等水兵播田〇〇は率先して鐵條網を破壞中敵の手榴彈を浴び左足を吹き取られ重傷の身乍ら介抱に駆け寄る戰友に「俺は大丈夫だ他に行け早く行つて異れ」と勵ました程で前田一水兵は戰友等が自分の屍を越えて敵を突擊するを見て笑つて瞑目したといふ、最後の下にうされた地下足袋の哀しい遺品が飾られてあつた故播田一水兵は福岡縣八幡市勝田町の出身、この時ともに戰傷を負つたのが一水兵吉野守〇（福岡縣）上等兵福田次〇（長崎縣）敵手榴彈中村〇一（福岡縣）一水兵羽田〇（大分縣北海部郡下北津留村）同じく敵前上陸で志賀〇隊安部〇行一水兵（大分縣速見郡日出町）は鐵條網を人梯子で乘り越え下米敵の銃火を浴びて鋭い犠牲となつた、兩部隊渡邊〇治一兵曹（島根縣那賀郡三隅村字湊浦一九五出身）は十一日梧村郊外附近で一〇隊の敵兵に遭遇、敵兵が手榴彈を投付けんとした時渡邊一兵曹は銃劍を投槍のやうに投げ付け手榴彈を振り上げた敵兵の胸を刺した上にその後の兵までを芋刺しにして敵の心膽を寒からしめ敵兵を潰走せしめた

〇〇戰線より　（上）自動車隊の渡河（下）トラックで前線に向ふ我が部隊（陸軍省許可濟）

兩切煙草 "スピーア" 本月下旬にデビュー

最近兩切煙草の需要が島内に於ても頗に高まり來り「曙」を始め兩切煙草第一席人氣を呼んで消費量が激增し新設工場も建築中である爲め現在の工場能力の關係から動もすれば需用者を失望せしむる憾れがあるので專賣局當局ではこの需給關係緩和の爲め、東亞煙草會社の製品スピーア及びリバイバルの二種を近く賣出すこととなつた、此の内スピーアは"槍"を意味し長さ七十粍の兩切で十本入の喫味の好いものである、又リバイバルは同じく七十粍の兩切二十本入で前者ミューズより大衆的な點が特徴で兩種共黃色紙を中心とした意匠に成るものであるが、その賣出しは賣捌人に配給せる都合上本月下旬頃と見られ近く賣出されるも極めて近くとなる島にデビューすることとなつてあらう

ひど〳〵低下した 市バスのサービス
當局は大童で乘務員を訓練

最近台北市市營バスの運轉手と車掌の素質が著しく低下し乘車客の苦情が續出する不親切な點、乘務ひとのいも點はさる事ながらもつとひどいのは停留場で客に見えてもストップしなかつたりしてはしば乘客の憤怒を買つてゐるのに鑑み台北市自動車課では赤堀課長が先頭に立ち運轉手と車掌の訓練の徹底化を期する事となり每日運行の時間を選び各路線毎に對する猛訓練を施してゐる、車掌の素質が斯く低下したのは今回の入れ替へに悪影響された良い車掌が各家に轉ぜられたり各商店の事務員、店員として多數引き拔かれた上に今度乘客に對するサービスを強化して車の數を增やし運行回數を增加したため一時に多數の新車掌を入れたがそれが自然の事情で十分の訓練を施す事が出來なかつたためにかゝるものでサービスの改善を期してゐる市バスとしては全く悲しむべき苦杯を嘗てゐるが伴しこれも極かの間の辛抱で經營次第にこの低下した素質も著しく改善されるものと期待されてゐる

全國より三百餘名臨席し 臺灣山林大會開かる
けふ午後二時から林業展を公開

臺灣山林會創立二十五周年記念事業は十九日より廿三日迄五日間に亘り華々しく開催、初日の十九日は午前九時半より台北市公會堂に於て第二回全臺灣山林會大會が開會された

參列者は六百五十餘名に上り臺灣總督代理森岡長官、拓務大臣代理仁禮技師、農林大臣代理久保書記官、今川事務局長、石井臺北州知事、石井臺北市尹、大日本山林會長代理佐藤副會長、三好鎮、保田營林局長以下内地朝鮮、樺太、南洋廳等より林業關係官民權威者三百餘名臨席、臺灣山林會より會長代理日下副會長、理事鄭府山林課長以下三百五十餘名出席

一同起立宮城遙拜、國歌齊唱の後、會長代理日下副會長の式辭、總督代理森岡長官告辭に次いで拓務大臣（仁禮技師代讀）農林大臣（久保書記官代讀）臺北州知事、石井臺北市尹、大日本山林會長（佐藤副會長代理）の祝辭、大日本山林會、帝國森林會長、朝鮮山林會長、濱田營林局長、各州知事及廳長、濱田山林會長河村蔵氏其他よりの祝電披露あり、台灣山林會功勞者

堀田蘇彌太（臺北市）伊藤太右衛門（臺北州北投）吳阿新（新竹州北埔）蘇友讓（嘉義市）津田德藏（高雄州鳳山）林澄坡（臺中市）副島官市（馬公街）南紀夫（花蓮港廳木瓜山）

の八氏に對して表彰狀授與され、林業資源展覽會審查係長關中研林業部長より展覽會審查報告あり當選者に對し賞狀授與され、同展懸賞宣傳入選者に賞品授與された、次いで十時半より『台灣林業の發展策に就て』と題する佐藤大日本山林會副會長の記念講演を聽き十一時二十分記念すべき大會を閉會した、それより臨席の來賓は林業資源展覽會場に案内され島の内外より蒐集された林産品や參考品を參觀、正午散會を共にして一時過ぎ退出した、尙午後は一時より公會堂に於て學術研究發表會が催され同二時より展覽會場を一般に公開した（寫眞は國歌齊唱と森岡長官の林業展觀察）

總督告辭

本日茲に第二回臺灣山林會大會を擧行せらるるに方り聊か所信の一端を披瀝するは本官の甚だ欣幸とする所なり、由來森林の興廢は國運の消長に關する事大にして而も本島は本邦唯一の熱帶圈に屬し高山峻岳に富み其大面積を占むる森林の經營は決して忽諸に附すべからざるものあり、臺灣山林會は本島林野に關する諸般の事項を研究し且つ林業の發展に貢獻するを目的とし創立以來不斷の努力を傾注し業績顯著なるものあり、而して今次大會を機とし創立十五周年記念事業として學術研究發表會、熱帶林業大會及林業資源展覽會等を開催し且つ林業功勞者の表彰をなさむとするは是れ誠に慶賀に堪へざる所なり、庶幾くは關係各員今後一層堅忍努力斯業の發展に力を致し所期の目的達成に邁進せられん事を

一言以て告辭となす

昭和十三年五月十九日

臺灣總督　小林躋造

（森岡長官代讀）

我軍が上空から撒く 投降票を奪合ふ
戰意を失つた支那兵

【徐州十八日發本社特電】我が航空部隊の盲爆に逃げまはる徐州の敵軍殘兵として居る徐州の敵軍は四十五師の大兵力を有し乍ら我が包圍下にヂリ〳〵と最後の運命に追込まれ、戰く戰意を喪失、其等は各地に潰走せられて居ると傳へられる、この四十万敵軍に對し我が軍航空部隊では連日飛行機で徐州一帶上空へ飛び數十萬枚の

ビラを　敵陣上空から撒き散らして居るが、このビラの中には全滅の近きことと歸順の勸めなど巧に書いてあることを明示したもの、北支中支政權の陣容を書いて日本軍の援護を受ける等何れも日華兩國の國旗を入りの鮮麗な二色刷り漢語入りのもの數十種の多數に上り無智な支那軍を啓蒙する爲めのもので之と同時に投降票の持参者は優遇するとのビラも數万枚撒布してばら撒いた、この大掛りな宣傳戰に惑はされた支那將校は

日本軍のビラを所持する者、又は拾つて見る者即ち之を銃殺に處すと布告を出したが既に

相次ぐ　敗戰に戰意なき彼等には勿論效果なく投降票は各部隊で引張凧に奪ひ合はれ遂には一枚の投降票に對して數圓のプレミアムをさへ附けて賣買されるといふ有樣になつて來た、あちこちの戰線で日の丸と五色旗を交叉した投降票を持つた支那兵士がドシ〳〵增加して居る、斯くて戰降上手の支那軍

海軍記念日祝賀の端艇競漕

【基隆電話】基隆市に於ける年中行事、海軍記念日祝賀端艇競漕は非常時に當り海事思想の普及上又因に右競合會は台灣側の提唱により「全日本華僑新民公會」と命名する模樣である

臺灣代表の提案 全會一致可決
在留華僑大會終る

【東京十八日發本社支局特電】十八日日比谷公園にて留日全國華僑聯合大會は華々しく開催された臺灣代表陳清標君は祝辭を述べたる後大意左の如く附言した在臺灣華僑約五万人は日本人同樣秩序安全の生活を續けて居り日本皇帝の一視同仁の恩惠を蒙つてゐる事は誠に感謝に堪へない、今回支那事變の起るや我我は蔣介石政權の打倒及び共產黨排撃を念としてゐる、就いては皆樣の御指導御援護を願ふ次第である

云々、續いて台灣側より左の如き提案をなし全會一致の贊成を得た

提案は

（一）臺灣僑胞擁護政府講題の件、（二）在臺灣僑子弟の教育普及懇望の件（三）近衛首相が東亞和平日華親善に盡瘁された大成功に對し華僑一同感謝の意を表す（四）南支に對し速に新政權に合流し國民の安寧を圖るため全日本在住の華僑の名に於て蔣總督王席と國民省主席へ打電勸告すること

突風ブイを斷ち 若松丸危機に瀕す
昨夜基隆港内で大騷ぎ

【基隆電話】十八日夜から基隆港内は大荒れで十八日夜の如きはトンでもない大騷ぎとなり、同夜十時頃港内の九番ブイに繋留の日本郵船若松丸は荒天の爲め繋留索を切斷されて漂流し途中に流失せる爲め同ブイに繋留の日本郵船の金運丸荷積込み中であつた近海郵船若松丸は安定を失ひ前部アンカーを中心に文廻しの如く廻り始めたので船長以下幹部上陸

【新竹電話】昭和製腦取締役鈴木伊勢次郎氏は辭任し後任の竹腦株式會社の所長鈴木伊勢四郎氏は既報の如く專竹腦會社の取締役社長に轉じたので十九日新竹州廳の鈴木伊勢吉氏が挨拶廻り【新竹】鈴木伊勢吉氏その他に挨拶廻りをなした竹州廳二十五日赴任の筈である

に對し寔々我軍は宣傳戰にも勝を占めて居るのである

藤重部隊で一般の面會謝絶
廿二日から七日間

藤重部隊では二十二日から二十八日に至る七日間都合によつて一般の面會を謝絶する由、但し古兵に對する面會は廿二日以後は從前通り許可することになつてゐる、面會時間は午後四時から六時半迄であるが日曜日は午前七時半から午後七時迄許可される

大嶺峠、金山へ
本社主催のハイキング

健康週間の掉尾を飾る本社企畫部主催健康報國ハイクは二十二日（日曜日）本社推進第十三コース大嶺峠―金山へ決行する、コースは臺北より草山の山子後迄バスそれより大嶺峠へ徒歩五キロ同峠で晝食後三重橋を經て（徒歩十四キロ）本島の最北端金山に至り同所よりバスで海岸道路を石門護含を經て淡水驛に向ひ汽車で歸北する、同コースは銃後の心を鍛へるための全徒歩行程十九キロの强行軍であるから參加希望者は健脚ハイカーに限る、人員は八十名、同集合場所は午前七時迄に本社前に集合會費は大人一円五十錢申込は廿一日正午迄本社企畫部宛、雨天の際は順延、注意事項は寫眞機携帶者は大嶺峠までは平面撮影は良いが同峠より東北一帶は要塞地帶關係地となり金山より以遠は凡て撮影は絕對に禁止されてゐる

国民體位向上の上から一層盛大に擧行すべしとの意見多きため二十九日午前十時からクルベ灣海水浴場にて開催する事になつたが競漕種目は五人乘、三人乘の外漁舟と刳舟競漕、龍頭船競漕、して沖繩の刳舟競漕、龍頭船競漕など興味ある競技を加へて盛大に擧行する筈で出場團體は二十五日までに海務協會基隆支部へ申込まれたいと

強がりの徐、陳の兩名
辻褄合はず信用を失墜

【上海十九日發】軍事委員會情報處長の徐培根と武漢警備司令の陳誠とは國民政府部内における最右翼として著名であるが最近の戰況や内外情勢等に付いて悪辣なデマと強がりを放送して來たが時を經るに從ひ辻褄が合はなくなつて内外の信用を失墜、要人間の問題となつてゐるが兩者は相互に責任を轉嫁し合つて睨み合ひの狀態にある

臺北佛教青年會辯論大會　臺北佛教青年會では二十日午後八時より西本願寺會館に於て覺醒聖人降誕奉祝辯論大會を開催する、特別講演として永岡義信師の講演があるが同終了後會員の餘興が催される

島北產婆會總會と 姙產婦健康座談會

島北產婆會第一回總會は健康週間の第一日たる十七日午後一時から蓬萊閣にて開催、會員五十五名、生活改善會婦女部員、有志婦人白條名出席、州安達衛生課長、中村警察保健主任其他列席、會務、會計報告、會長高橋寡賢氏の挨拶あつて議事に移り會則修正、役員改選を行つた結果、高會長は重任、次に安達課長の祝辭、國會議員代理、吳朋生醫師の講話あつて閉會した、午後三時から引續いて社會事業、社會教化、衛生技術、衛生警察關係の立場から「如何にすれば姙產婦の健康が保たれるか」の座談會を開催、四時過ぎ盛況裡に散會した

不在中であつた同船は狼狽直ちに危險信號の汽笛を鳴らして救助を求め港務部、水上警、郵船その他關係者急行、ランチで安定せしめんとしたが船は益々流され放つて置けば岸壁に衝突或は暗石の罪みで大事に至るやも知れざる危險に迫り臨港航路監局丸の出港と大騷ぎ、ぶつかつて港内は鼎のわくが如き二時間餘の後同船はやつと富直士官の手により投錨港外に轉錨して難を逃れたが最近には珍らしい事故であつた

空航朝定

▲島内西線下便　スーパー機は十九日午前八時臺北發、乘客は四名

▲島内東線　は天候不良のため缺航

▲内臺線上便　富士號は十九日午前七時臺北發乘客は美妻、何河泉、小川玉子の諸氏

相之助、大山村雄三、武田

あすの天氣

概況（十九日）七六四粍の高氣壓は臺古方面にあり南東に移動し、七四八粍の低氣壓は四國沖にあり東北東に進む模樣、本島は北部が曇他は一般に晴、沿海は南西の和風又は雨波稍高し

臺北地方	北東の和風曇時々雨
北部地方	北東の和風曇時々雨
東部地方	北の和風曇後晴
西部地方	北の和風曇時雨
南部地方	北の和風曇後晴

今晩の映畫

◆新世界館　晝一時上映　1猛進猛々軍　午後四八〇分　2疾風白面兒　五〇〇分　3笑だらけの蔵八　一九〇分

◆タイゲキ　晝一時上映　1金華　午後四〇〇分　2火　八時〇〇分　3母ぞよく知る　一〇〇分

◆大世界館　晝一時上映　1ドレミハ大學生　午後四〇〇分　2藤十郎の戀　八〇〇分

◆第二芳乃館　夜七時半開館　1ベテイ　國際ニュース　九〇〇分　2美人の犯罪　十時五〇分　3四谷怪談　十時五〇分

◆國際館　晝一時上映　1朝日ニュース　午後四〇〇分　2軍國の花嫁　七時〇〇分　3男の雪　八時〇〇分　4無法者銀平　十時五〇分

御會葬御禮　石橋豁

大病院が採用の病人用食餌　三三三

ソセモン ポアール

虎ホーム　眞珠の效用

當漢名の胆眼光明薬は、天然の眞珠を配合して特殊なる粉末として配合調劑したる目藥で日々氣搾の惡いトラホームの顆粒を消滅し其爽明・疲痛・流涙・麻痺や種々の不快症狀を速に除いて治します又慢性トラホームは視力障害を起す角膜パンヌス或はサカマツ毛の發生を防ぎます、其他内臓眼・役目疵・風眼等一般眼病の解決にも異色の效験が有ます點眼方法は至極容易で大人小兒の別なく何時でも御使用出來ます

一回分一円也　三回分一円九十錢　五回分四円五十錢　二回分一円八十錢　約七日分

送料實費

京都市五條大橋西　本家　山本治兵衛

電下六八・大振一三七〇

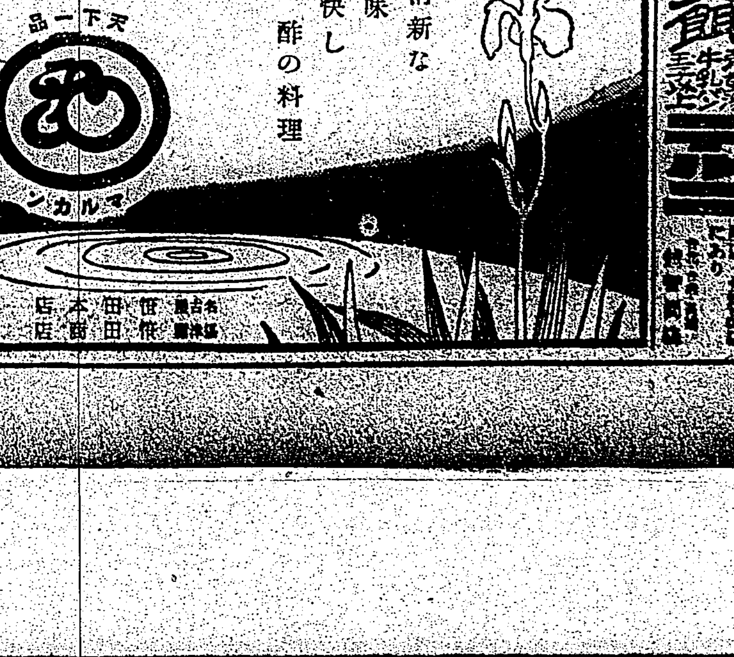

マルカン酢

淸新な味　快し　酢の料理

天下一品

マルカン

名古屋 酢業協會　世田 保田酢店　本田商店

キエカトール

家庭用芳香强力殺蟲藥水

家畜專用　キエカトールあり

蠅、蚊、南京虫、ノミ、蟻等ニ　等を根絶して惡疫を防止し室内を淨化して衛生を守れ！

くさくよ一番て 休液

雜誌主婦之友誌上で、彼岸花から美白液を採る珍らしい秘法が公開されて以來、早速實驗して見違へるやうに色白キレイになつた人が續出しつゝあるが、元來彼岸花は、之を潰つて口に入れれば毒素を有する物の中には一方法として猛毒の如く猛毒を有するものにも數へらるゝものもあるが

色白くなる秘法
ニキビ、アバタ、ソバカスも除れて
中年婦人も、處女の如く若々しい肌に
――初めて公開（主婦之友記事參照）さる――

アッと驚く彼岸花の劇烈な美白力

斷然醫人素ファンに

強烈　なることは周知の事實で、其猛毒草彼岸花の球根から强烈な美白力ある液が抽出され、其猛毒な作用で、極めて短時日にアバタは（從來殆ど不治とされてゐたもの）が跡形もなく治つたり、色黑の人や荒れ肌の人小ジワのある人なども、ことが、主婦之友に發表されて以來、我も我もと異常な吾心を挑つて、田舍や知人等から彼岸花の球根を送つて貰ひ、美白液の製造實驗に成功して驚喜して居られる人も少くないが、其の多くは自分で調製する事が思ひの外面倒で製法を誤ると失敗の惧があるのと、少し死液ると意外に費用がかゝる等の爲、實驗した人が不思議がられる程キレイになつた事を見聞して居ながら、まだ自分では實驗出來ないでゐる人が少くないので、其れ等の人々の爲に、實驗研究所では、主婦之友に發表の方法に更に化學的改良を加へどなたにもすぐ試驗出來るやう、美顏化粧料「麗人素」を發賣し、充分効試驗濟みを特價でお頒ち致す

二三日で見違へるやう

百聞は一見に如かず、――一度實驗してドナタも豫想以上の其實效に驚喜せられよ

嬉しい便りを　更生の喜びに浸りつゝ

淸水縣　大沼好子

拜啓、先日お送り頂きました彼岸花から美白液「麗人素」其の後毎日使用して居ります、一週間目に何時も見違へる程色が白くなり、又キメも大變美しく細かになり、又面皰が始まつたと笑つて居りました其の效果にびつくりして居る有樣で私も今迄の悩みから漸く救はれ處女の誇りを胸一パイに、嬉しさと感謝の念に浸つて居ります。

靜岡市　鈴木千惠子

ほんとに嬉しいと申しますか、私は生來色黑で處女時代も失意の裡に沈んで居りました處、昨年の夏の頃、愛讀の雜誌主婦之友でふと彼岸花の球根を利用した液でどんなに色の黑い顏でも白くなりソバカス、アバタ迄必ず治ると云ふ記事を新聞紙上で發見、直ちに照會して使用して見ました處、一ヶ月で飛び立つ思ひで早速申込んで貴店の液を使用して見ました處、主婦之友の記事通り非常な效力で、すつかり色白となつて家人と共に多年の惱みから救はれた私は斷然麗人素ファンとなつた次第で御禮迄に一筆取り申します。

麗人素發賣以來愛用者の方々から無數の感謝狀が殺到致し頂戴致して居ります實際此の方法は偉大な効果を有する此の美白液は必ず近き將來美白界の王座を占むる事は時日の問題と確信致して居ります。

（注意）特價壹圓七十五錢（送料十八錢）三個以上送料無料

御注文は代引又は前金にて御申込下さい。大阪市内は全國各地の薬店化粧品店にて御賣捌中。御用命の方は半紙又は封筒に金を入れ振替でも御注文下さい。

（代金引換の方は市内代引料を加算の事）

發賣元　東京美容學院研究所　振替東京一八四八五番

國民精神總動員

○神宮と皇居の遙拜を致しませう
○努めて慰問袋や慰問狀を送りませう
○國産品を愛用致しませう
○無駄を省き貯金を致しませう

シマズ イタマズ

ロート目藥

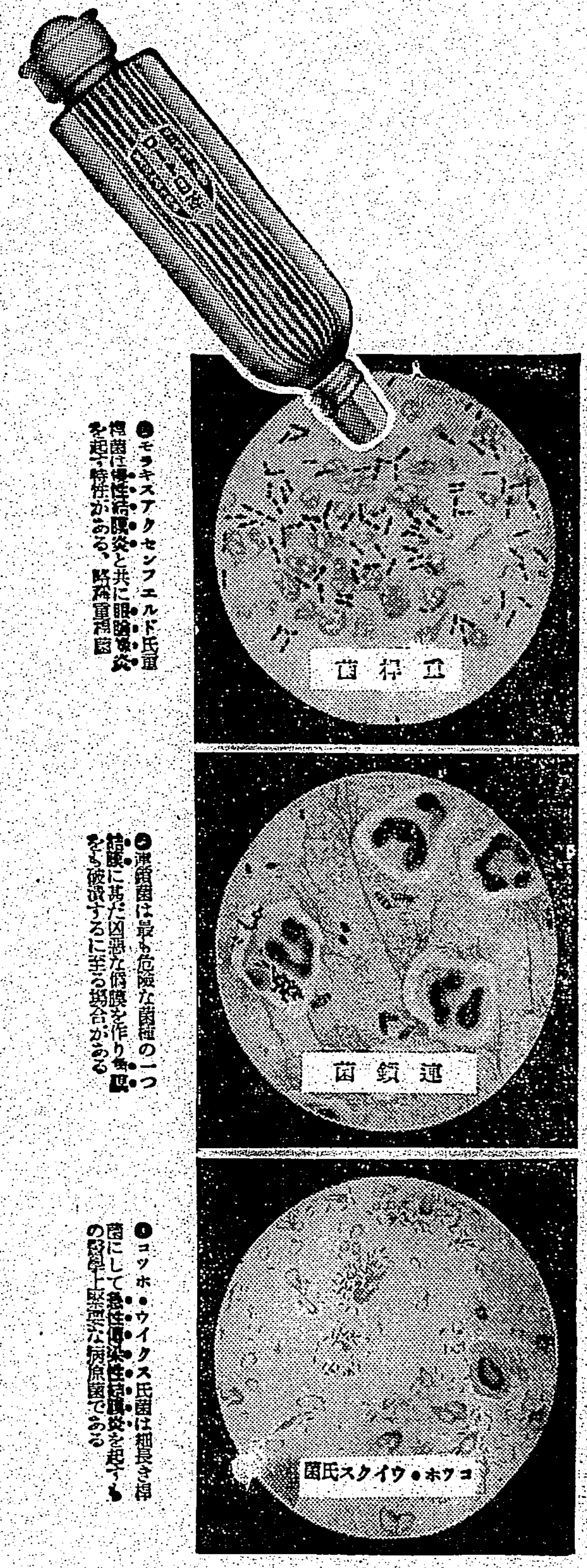

重桿菌
●モラキスアクセンフエルド氏重桿菌は慢性結膜炎と共に眼瞼緣炎を起す特性がある。顯微鏡寫眞

連鎖菌
●連鎖菌は最も危險な菌種の一つ結膜に甚だ凶惡な僞膜を作り角膜をも破壞するに至る場合がある

コッホ・ウイクス氏菌
●コッホ・ウイクス氏菌は細長き桿菌にして急性傳染性結膜炎を起すもの最も主要な病原菌である

赤い目 やに目

危いッそれは結膜炎の症状だ!

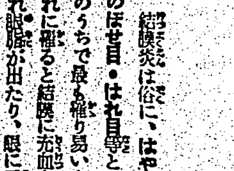

結膜炎

結膜炎は俗に、はやり目・やに目のぼせ目・はれ目等といはれ、眼病のうちで最も罹り易いものです。これに罹ると結膜に充血を來し瞼が腫れ眼脂が出たり、眼に異物感を覺えます。重くなると絶えず膿のやうな眼脂が出だし視力も障害として來ます。これを治すには、毎朝洗面のとき清水でよく眼を洗ひ眼脂を拭取りロート目藥を一日二三回點眼します。

ロート目藥は、その……
1・殺菌作用で、病原菌を殺し
2・消炎作用で炎症を散らし
3・鎭痛作用で痛みを止め
4・收斂作用で創面、潰瘍面を收縮して分泌物を抑へるなど、それぞれの性能が綜合的に働いて、優れた效めを顯します。

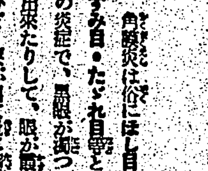

角膜炎

角膜炎は俗にほし目・つき目・かすみ目・たゞれ目等と呼ばれる黒眼の炎症で、黒眼が濁つたり白い星が出來たりして、眼が痛んで見にく又はひどく涙が出て眼に障害を起すことがあります。療法は大體結膜炎の場合と同じです。

ロート目藥の顯著な殺菌・消炎・收斂・鎭痛の諸作用は角膜の炎症に對して最も有効に働きます。

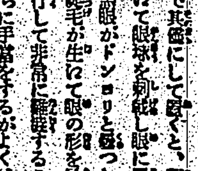

トラホーム

トラホームは初め結膜に充血や顆粒が出來ますが、別に痛くもないので其儘にして置くと、顆粒は益々肥えて眼球を刺戟し眼に異物感を覺え黒眼がドンヨリと曇つたり、また逆睫毛が生えて眼の形を見にくくするは未だしも、重症に移行して非常に難儀することがあります。この眼病は早いうちに手當をするがよく、酷くなると長引くので、つい治療を疎略にするものですが、治りきるまで決して手當を怠つてはなりません。療法は毎朝洗面後及び日に數回ロート目藥の點眼を勵行しこれを根氣よく續けることです。ロート目藥の優れた作用はよく病勢を抑へ、輕快させて治癒を速めます。

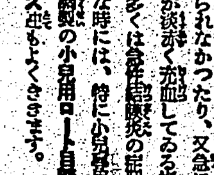

小兒には

お子様方が朝眼脂の爲に眼が開けられなかつたり、又急に白眼の部分が淡赤く充血してゐる場合、それは多くは急性結膜炎の症状です。そんな時には、特に小兒專用として出來た眼藥の小兒用ロート目藥をお使ひ下さい。シマズ、イタマズ至極よくききます。

【適應症】

結膜炎・角膜炎・トラホーム
疲勞眼・學校眼炎・眼瞼緣炎
角膜翳・結膜充血・麥粒腫 等

俗にのぼせ目・はやり目・たゞれ目・ち目
やに目・かすみ目・雪目・くもり目
こり目・かわき目・はれ目・めぼし等

價 ◇小瓶 二十錢 ◇大瓶 三十錢 ◇徳用 五十錢 ◇小兒用 二十錢
▼全國到る處の藥店にあり

○ロート目藥の點眼容器

第一 携帶に便利です
第二 使用が簡單で而もキャップがあるから衛生的です
第三 新案特許の自動式で一滴の徒費もありません

大阪 山田安民藥房

江戸桃花陣（29）

海音寺潮五郎作　富永謙太郎畫

小梅の寮（一）

閣殿が門の前を過ぎて、寮垣の側に近いところまで行つた時だつた。

「おお、これは／＼お久しぶりだな。お變りもなかつたか」

突然、後の擬紳から來る本多が大きな聲で吹き出したので、龍之介は身をよぢつて振返つたが、一目見ると、はつと呼吸を呑んだ。

あの娘だ！

胸が動悸して、けげしく胸がをどつた。

擬紳を停めろ――と言ふつもりだつたが、それは言葉にはならなかつた。不明瞭なうめきに似た聲になつたばかりだつた。

「停めい、停めい」

龍之介はいらだたしく擬紳のふちを叩いて擬紳をとめさせて置いて、そちらの方を見た。

はじめて見た時と同じやうに、十二三の少女を一人供に連れてゐる。何といふ地質の衣物か知らな

いが、つた秋の空を思はせた紺碧の色を綴つた大輪の牡丹を染め出した金絲で香甲を繡つたのを立矢に結んでゐるのがすむ晝の中にそこばかり一層明るく映えて見えるやうな艶冶さだつた。

龍之介の擬紳の方を氣にしながら囁くやうな低い聲で何やら言つてゐたが、やがて、一揖すると、小女をうながして、兩國の方に立去つて行つた。

「お待たせいたしました。知合の家の娘でございましてな。さ、まゐらう」

本多は龍之介にから言つて擬紳に身を入れた。龍之介はうなづいて、一旦は坐り直したが、ふと思ひ直した。

「いや、少し歩いてみませう。窮屈しいから」

橋の上には、夕方の涼りを含く人々が忙しげに往來してゐたが、橋下の大河には遊船の屋形船が明るい灯影と絃歌のさんざめきをのせて動いてゐる。川面に屆いた火縄から小さい花火のやうに火の子を散らして猪牙船が矢を射るやうに走つてゐた。

「本多さん」

やや歩いてから、龍之介は本多をふりかへつた。

「何でござるな」

屋形船や猪牙船が國寺からのそ

きく／＼して歩いてゐた本多はびつくりしたやうに龍之介の側に寄つて來た。

「今、本多さんが話してをられたあの娘さんはどこの娘さんです」

落ちついてゐるつもりだつたし、言葉も落ちつきはらつた何氣ない調子で出たのだつたが、言つてしまふと直ぐに胸が騒いで、顔がほてつて來た。

「ああ、あれでござるか、あれはな」

本多はいつもの軽い調子で言ひかけたが、直視を避けて川の方に向いてゐる相手の横顔を見ると、おや！といふやうな顔をしてにやにや笑つた。

かういふことには人一倍わかりのよい男だ。合點するところがあつたのだらう、急に側にすり寄つて、ささやくやうに低い聲で言つたのである。

「美人でござらう。美人でござらう」

相手が自分の心を見抜いたと知ると、龍之介はけげしい當惑を感じて、何か言へば聲がふるへさうで返事が出來なかつた。

現代棋士物語（上）

甲組棋士の生活

高橋桂二

棋士唯一の昇段關門であり、日本棋院の春季大手合は四月初めから創行今月末八回の接戰を經て終了するわけだが、第五回戰で早くも土付かずの五戰五勝者が僅に二人になつてしまつた。勝つところ後三回、果してこの二人が最後迄全勝を續けるかどうか、全參加棋士四十四人の中、五回戰で土付かずが僅々二人といふに至つては、いかに大手合が棋士に取つて難行苦行の道場であるかが想像されるだらう、而もこの道場で昇段點數を獲得しない限り、いつまで經つても昇段出來ないといふのだから棋士生活もまた辛いかなである。

×

現在土おかずの二人は乙組の伊與本、高尾兩初段で所謂新鋭組だがこの新鋭組は古來臺頭らしく強い、次の大手合までには依つて腕を上げて來るのだから、油斷も隙もあつたものではない――とは三、四段の先輩棋士がいつも零す述懐だ。それから見ると高段棋士の集りである甲組棋士は年々歳々それほど力量が變らない。天下無雙の弧があつた六谷七段も、今度はどうしたものか五戰五敗で昔日の面影がないやうだ。獨り橋本六段は四戰四勝まで漕ぎつけ、斷然他をリードしてゐたが、惜しや五回戰で田中四段と戰ひ、六目負けで初めて黒星を附けた。

×

橋本六段と云へば七段を約束された陣々たる六才士である、郷里が關西なので、棋界の逸次、宮島一の女流棋士吉田操子四段を訪ねたのだらう、その折同好子の一女性に見染られ遂に結婚したが、相手がまだ若過ぎた為め結婚する氣持ちがなく、あつさり斷つたので、瀬は失戀に悩んだ橋本棋士は悶々の苦汁に碁を打つ氣分も出ず、當時大手合の成績はいつも不良で、天才棋士橋本の存在はファンから忘れられた形だつたが先年望みが叶つて晴れの結婚生活に入つてから天才の技を復活、昨年乗勝を挿して六段に昇格したのみならず、今度の調子も申分なく順調に行けば來年は七段に昇格するといふ張り切り方だ。戀愛と棋士まだ他人の問題にはなつてゐないが、デリケートな頭腦の棋界が碁職だから、戀愛と棋士はおろそかに出來ない生命線の問題だと云へさうだ。

×

現代棋士は高段者になつて初めて生活が保證される、無論昇段は棋士の名譽ではあるが、それ以外上級に昇格する程生活が安定するわけだから、棋士は何はさて置き先づ昇段を欲する。だから大手合も自然眞劍にならざるを得ない譯だが、大手合に優勝すると昇段以外、時の人氣棋士となり、各新聞社から打碁の委嘱を望んで來るし稽古先もふえて來るから何に彼につけ收入が増す。第一、甲組の優勝一等だと賞金一千円の外、碁盤その他の副賞が附いて來るので、懐ろ勘定にしても非常に賑りが出て來るわけだ。

×

世帯を持ち、獨立するのは大抵甲組棋士になつてからだが、甲組棋士になると棋院から月給が出る。先づ一段十円の見當だらうが、之が五段になると五十円、此の外に出稽古や新聞碁などで、五段級になる月收最低百五十円からあるだから家庭も中産階級の暮しで、住宅もなかなか洒落たところに住んでゐる。今の處棋士で收入の最高は何んといつても本因坊名人だが、これは免状の特權を棋院に渡してゐるのだから、之に對する收入が莫大である。その外、新聞碁でも打つとなると先づ一局五千円から一万円、それに謝節、報賞負手當、出稽古、印税といつた收入を合せると、名人の年收は可なり大きいやうだ、そこで最近競馬に凝つて、毎年千円以上承知で損してゐるといはれるが、この外にも又ちよい／＼出途が相當あるので世人の想像するほど窮つてはゐないだらうとのことだ。

全島有段者 十八拔碁戰中（六勝者決戰譜六）

（本社主催）

先相先　先番　二段　一森石　
二目半コミ出し
三段　稻澤克忠

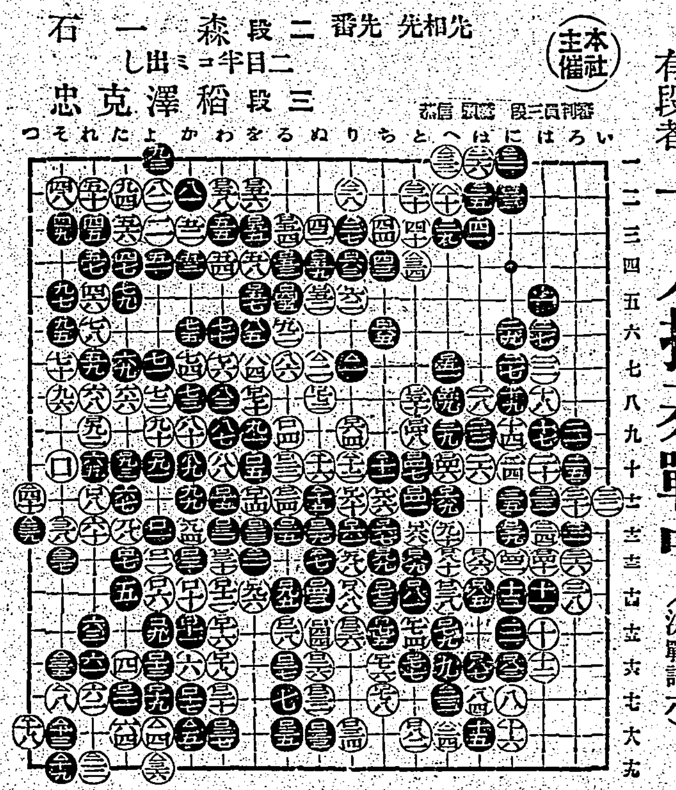

●△一り七
●△三か一二
●△五か一八
●△七ぬ一三
●△九か一三
●△一一ち一〇
●△一三そ一八
●△一五ぬ一一
●△一七か一三
●△一九そ一九
●△二一を一三
●△二三へ一七
●△二五ほ一
●△二七り一三
●△二九へ一三
●△二三一に一
●△二三三に一
●△二三五そ一六
●△二三七そ一三
●△二三九つ一二
○△二ぬ七
○△四上一八
○△六か一二
○△八そ一七
○△一〇へ一二
○△一二り一〇
○△一四か一二
○△一六ぬ一〇
○△一八つ一八
○△二〇か一二
○△二二れ一九
○△二四へ一八
○△二六ほ一
○△二八り一二
○△二一〇と二
○△二二へ一
○△二二四と四
○△二二六よ一九
○△二二八そ一二
○△二四〇つ一一
●二〇三
○二〇三ノ劫
●二〇六
○二〇九四ノ劫
○二〇九
●二〇三ノ劫
●二一四
○二九四ノ劫
●二一七
○二〇三ノ劫
○二二〇
○二九四ノ劫

評解　稻澤克忠

黒二百一の時白二百二と粘く前に一着二百十一を打つておくところでした二百八でも二百十一を先に利かしておく處でした黒二百十一が悪い大變な損である單に二百十二十五に押へておけば四目の差を生じる

とは排斥されてゐたが實際に又例外がない事角度もそれに近へ四十一度に等しい事が證明された、更に磁氣コンパスの指針をグリニッチの午線と四十一度の角度に置くと丁度米國を指して南に下げる盆々推理的結果とある點並びにそれから一致して來る事が判明した

カナ文字ニュース

△徐州ヲ　ハウキシテ　十八日総コウゲキノ　火ブタヲ　キツタ　ワガ軍ハ　十九日午前九時　ハヤクモ　徐州西側城壁ノ一角ヲ　センリヤウシマシタ

△覇王山ノ　砲兵陣地カラ　ハウゲキ　シテキタ　臥牛山ノ　堅陣ヲ　ワガ軍ハ　十九日午前六時　コウゲキシテ　センリヤウ　シマシタ　コノ臥牛山ハ　徐州西門カラ　三キロノ　トコロデ　ワガ軍ハ　サラニコノ　臥牛山カラ　徐州ヲ　コウゲキシテヰマス

五輪映畫と交換　『國民の誓』獨逸へ

外畫飢饉の際に　邦畫進出の機運

外畫飢饉を嘆くなかれ映畫輸入に殘された最後の手は彼我映畫の交換である、それに就いて耳よりの話――第二の『新らしき土』として國光映畫松竹提携で製作した國際映畫野村浩將監督リヒアルトアングスト撮影ゼップリスト、佐野周二、高杉早苗主演の『國民の誓』は既にクランクも終へ山田耕筰指揮の新交響樂團による音樂録音等を近く完了し六月第一週に全松竹系に一齊上映されるが、國光の封切は國光社長小笠原武夫氏が來る二十七日神戸出港の郵船靖國丸で渡獨の途に上り伯林到着の上正式決定を見るが、注目すべきは一九三六年度のオリムピック伯林大會の記錄映畫レニ・リーフェンシュタール女史総指揮の『伯林オリムピック』二十卷を『國民の誓』と交換入手して歸國する事で為替管理の元締大藏省でもこれに賛意を表してゐるので交換實現は可能と見られ明後年に迫る東京オリムピック大會を前にしてドイツ映畫界の名手總動員した同映畫の輸入は獨り映畫界のみの喜びではなくスポーツ界全般に亘るので小笠原氏の渡獨は興味を以て見られてゐる、右につき國光映畫社では語る

オリムピック映畫は削除箇所だけ見てもわれ／＼の垂涎ものです、カメラ藝術の粹を集めたもので東京大會ではそれだけのものが出來るかどうか全く獨逸の技術には頭が下ります『國民の誓』と交換することについては大藏省も大賛成んでゐてくれますから万円ＯＫといふ事になるでせう

映畫利用の兒童教育

地圖やお話より有效

兒童に映畫を見せる事の良否は久しい間の問題となつてゐるが先頃奈良縣櫻井小學校に於て地理の時間に兒童をA、Bの二組に分けAには映畫を以て教育しBには單なる地圖と映畫の解説同樣のお話をした後記憶の程度を試驗した結果映畫を利用したA組は地圖とお話のみのB組に比して平均點で約一点多く、また大阪天王寺師範の附屬小學校で原飾、理科等に映畫を利用した場合とせぬ場合に就て調査の結果は矢張り映畫を利用した方が常に成績がよいといふ事が確認された、最近各映畫會社が『子供の映畫』の製作について相當考へてゐる際この研究は一つの參考資料として業者に注目されてゐる

映畫檢閲件數調査

内務省映畫檢閲室が今年になつてから取扱つたフイルム統計の一月から四月までを調べてみると總館に於て何れも昨年より增加し左の如き結果を示してゐる

△（一月より四月迄）件數二三、二七〇件（昨年一〇、〇七六）△卷數三二、三七四卷（昨年三四〇八九）△米數一四、五二二、〇三〇米（昨年七、六二七、六七〇）

尚この中、檢閲手數料免除に左の如し

△（一月から四月まで）件數九、三二一件（昨年二、〇八二）△卷數二三、八七四卷（昨年三四、〇八九）△米數七、五一二、〇三〇（七、六二七、六七二）

滿洲全土の映畫館數

僅に一二八館

滿洲映畫協會が設立してから既に年餘を經て全滿に於ける映畫配給は完全に統制され配給配給網の擴大に就ては大いに努力してゐるが、なかなか容易の業ではなく北安鎭、佳木斯、承德、錦州、赤峰、通遼、延吉、四平街、撫松、開原、安東、通化、錦州等の初地にまで館はあつてもこれは一市一館で而も不定期興行場しかないところもあるといふ有樣、全滿百廿八館の内休館八、不定期館が卅もあり實際の常設興行場は僅に九十館、このうち日本人經營が四十七館、滿人經營が卅六館、外人經營はハルビンの六と滿洲里の一で合計七館である、しかも奉天、哈爾賓（各十七館）新京（十四）大連（十）の四大都市で五十八館もあるのだから他の都市は安東、吉林、撫順、遼陽、營口等など知られたところでも極めて不振であり、日本映畫の上映されるところに邦人經營の四十七館だけに限られてゐるので、今後滿人經營の三十六館に向つても上映出來るやうな映畫の製作を考へなければならず、これが出來れば北支及び中南支へ向く映畫ともなり得るであらう

海外小話

北極の磁場

北極に於ける磁氣作用の調査研究は、ドバーニン北極越年班に課せられた重要課題の一つで、その結果如何が世界物理學界から期待されてゐたが、この越年班の主任フェーニ・フェドロフ氏は右研究の結果を、大要次の如くプラウダ紙に發表、推理と實際との合致を述べてゐる

我々は北極より北緯七十五度に至る地點に於て一種の磁場の横斷面を發見した、これに依つて我々は二流地帶の磁氣圏を描くことができたばかりか、同極北極中央部の磁氣圏も引く事が出來た、かつて北極の磁氣圏は地球磁氣の分布に關する理論的推理計算に依つて引いたものだがそれは北極にも例外はないとの假説に基いてなされたもので例へばグリニッチと磁氣子午線との角度は五十度乃至六十度位だ

女の塔

▲十五日（日曜日）永樂地一面に溢れる惡臭由々盛んに取入口から吸收されてゐたが衞生上支障なきや（一市民）▲三月初旬貸紙欠乏雑誌掲載の創作『外貌』の作者白田房子さんの住所知りたし（Ｙ生）▲東京市芝區濱松町一丁目四ノ一鈴木方です（係）▲勝利兵の祝旗は門に立てるのも見送りにも本人一人に對し三本に制限して下さい（鷲之生）▲勝利兵の行を壯にするは大いに賛成、然し消費節約の折柄だし、鏑幟品の濫費を防ぐ意味で祝旗は一二本にしませう（好省生）▲市內雨庄から市外直諾で臺北の某タクシーを頼んだら市外だからメーター所定の料金以外に與れなければといふ理由で斷られた（田舎者）▲フンガイ生の女給さん、女給稼業に問ふた釣錢に金が出した時に開け（五）一一八號運轉手）▲十七日結核檢査の爲め略痰を提出した方は全部乾燥して檢査か出來ませんで再提出（パラピン紙又は油紙の如きもので包みマッチ箱小箱等に收めて）して下さい（臺北州衞生課）

雄辯　六月號

雜誌『雄辯』が主催した『全國青年雄辯選手權大會』の記事が『雄辯』六月號に出てその日の感激を新たにしてゐる。舒論大會に女性が優勝するなども御時勢だがこれでは雜誌『雄辯』も女性讀者が急增しようし、かうなると誌面にも活氣を呈して非常に面白くなる。既に六月號はその趨勢を反映してゐるのも愉快である。『長期抗戰とは何か』武藤貞一『青年運動の一斷面』賀川豊彦『日本文學の飛躍時代』市村武雄『陣痛に悩む歐洲の再建』小話――の論陣も活氣があるし支那事變の斷面を示した特輯も見應へがあつて結構だ。創作面も近頃での賑ひを呈してゐる、淺原六朗の新篇『綏靖日記』を始め、木村毅、海音寺潮五郎、三角寛、佐々木邦などの力作を集め何女流作家の戀愛コント集をも加へる勉強ぶりが嬉しい。顔觸は岡田禎子、島田清子、横山美智子、眞杉靜枝の諸氏田島準子の夜の誘ひが長い、つて居る

婦人倶樂部　六月號

婦人倶樂部六月號で最も讀みたい記事は菊地寛の『職業婦人に與ふる書』だ。續いては『新婚奥様の新しい生活報告座談會』である。實用記事では『家庭博士の實行してゐる健康法』驚くべき效果ある近衞乱視の指壓自己療法』之は說く人が教育界の勇者椎名龍徳氏だけに面白い。創作には吉川英治の『江戸長唄歌』が出たがまた／＼人氣を呼ぶことであらう。獨切の從作に田中絹、國重和郎、野沢純と短篇の三勇士が顏を出したのも耐目に値する。附錄は『夏の新型婦人子供洋服の作り方』『簡單服の實物大型紙二十種』『母の相談相手愛兒の實際的導き方』の三種何れも別冊である『愛兒の實際的導き方』は育兒界の長老三田谷啓博士の著で適切有效な所說は未婚既婚を問はず婦人方の良き參考書といへる

商況（十九日）

臺灣正米市場前場

▲一期逢萊米
當　二、〇八　中　二、四九　先　二、四四
一九單　二、八九　一九單

臺米公定相場

寄　二、〇　二、四五
止　四六
高　四七
安　四八　四五單

▲一期逢萊米
中場　九單

總出來高　二、毛　二八六單
一九單　一〇單

基隆在庫米

十九日朝現在
二期逢萊米　二〇、四〇〇
二期丸糯米　一九、二五〇
到着米　一六單　一九五〇

高雄在庫米

十九日朝現在
一期逢萊米　三七、一五
二期逢萊米　一、七一八
二期在來米　一、七〇八
二期丸糯米　四、一〇六
二期長糯米　一、二九四

大阪期米前場

節	寄	中	引
一	三五、〇四	三四、九八	三五、一一
二	〇三	九八	〇八
三	〇四	九六	〇〇
四	〇毛	九五	〇〇
五	〇三	九五	〇〇
六	〇一	九四	〇〇
七	五、〇〇	九一	〇〇
八	九九	九二	〇〇
九	九九	九三	〇〇
十	五、〇〇	九三	〇〇

東京期米前場

	寄	引	高	安
	三四、八六	三五、〇九	〇七	〇六
	八四	〇七	一〇	〇六

神戸期米前場

	寄	引	高	安
	三三、八三	三三、七九	八二	七九

東京銘柄前場

▲一期逢萊米
當　不申　中　不申　先　三元
▲丸糯米
寄　三、〇　三、元　不申

東京銀行賣株

銘柄	寄		引
日銀	五五三、〇	同	新三五九、〇
正金	一九五、七〇		
住銀	八五、三	同	新
三菱銀	八七、二	同	新
國銀	八九、一	同	新

東京國債賣物前場

	寄	引
甲號五分利	一	一〇三、〇
第一五分利	一	一〇三、〇
第一四分利	一〇二、四〇	一〇二、四〇
第二四分利	一〇二、〇〇	一〇二、〇〇
米貨六年四分利	三六五、二〇	三六五、二〇
同五分半利	三六〇、四〇	三六〇、五〇

東京短期前場

銘柄	寄	引	高	安
東新	一五三八	一六	三八	一六
大新	八五五	四五	五五	四五
鐘新	一二五八九	六四	八九	五五
東レ新	九二六	二七	二八	二〇
帝人新	六二一八	二〇	二六	二〇
日産	二一	二六		
日魯	二八	二七	二六	
新鐘	九七四	七〇	七四	七〇
新	六九三	八三	九三	八三
郵新	五九三	一七		
鐘新	五二三			
工	八〇二	七〇	〇二	七〇
石立	七九	二九	七九	一
日立	一〇七三	七二	〇二	
日産	八三二	二		
満工	七二四	二一	三三	二四
電	二四四	二九		
東電	三四三	三五	四二	三五
日電	四〇四	四二		四一
満電	五九五	九六		
東新	五八八	八七		
北炭	九〇七八	九〇		
日新	七五五	五〇		
日石	七七二	五八		
瓦斯新	三九二	一	七二	

東短取組喰合

東　三六、四三〇株
買方　四五店　賣方　五一店
同兩建控除後合
東　八九、七五〇株
賣方　三四店　買方　六一店

東京長期前場

銘柄	寄		引
東新	一三六、一四〇株		
富士新	三〇、三	短	約二三五、三
日満新	八七、二	倉新	三九、六
帝人	一三〇、一	同	新一二二
東レ新	九二、三	大東新	九、〇

大阪長期前場

大株　八六三　五六　八七　五六
大新　八五九　一〇　六九　五九
日產　一三五　一二　一七〇　六六
鐘紡　一一六　一二　二六　〇七
東新　八五二　九七　八〇　九六
日レ　一七　三八　九〇　五九
鐘新　五五五　二五　九五　五九
日紡　二五四　五五　九二　五五

大阪短期前場

大株　八六三　六三
商船　三〇五八
郵船　二二九〇
日產　二四九
鐘紡　二一九
東新　七六六
帝人　二一二

東長總取組

大阪砂糖清算前場

大阪砂糖現物

横濱生絲前場

大阪人絹前場

神戸豆粕前場

大阪綿絲前場

大阪棉花前場

臺日案内

書籍　支那大地圖　臺北榮町一（新高堂書店）

醫院　小林醫院　臺北大和町三ノ一四　文光館　新設小兒科内科

樂器　山葉オルガン　近代的樂器　臺北市榮町　日本樂器臺北出張所

寫眞　カメラ中古品高價買入　臺北市京町二　南光寫眞機店

時計眼鏡　和田はメガネ專門　臺北本町　電話六〇番

料理屋　料理 仕出し　辨金本家　電話五〇番

藥種商　喘息にワンカ　臺北市榮町四ノ二　元森田藥房

特效藥　肺炎にアンチフロゲン　防腐・鎮痛ノモサトール　臺北南門

雜件　行列用提燈　上奎府町一吉原玩具店　電話八八〇

行列用提燈　上奎府町一吉原玩具店

紅提灯荷揃　臺北本町　電話五〇六番

樺山アパート　臺北市樺山町

蹄鐵製作　今村文藏　臺北市

特許商標　辨理士岸喜鑑　臺北

強力殺虫液　ピレキラ　大正除虫菊株式會社

信通紅酸療法教授　紅療哲學館

ミカドカーボン紙

志らが赤毛染　るり羽　美しい緑の黑髮!! 生々とした若さと美しさ　これこそ「るり羽」の持つ魅力

特長　洗ひせずとも良く染り　手輕に溶ける　染は良き黑色艶を増し　枕を汚さず永く保つ　日本染毛最も早く　何れにも良く染毛材　（全國藥店に有り）

竹村製劑所　大阪市南久太郎町堺筋　振替大阪三六〇番　全國到る處の藥店ニアリ

いんきん　たむし　水虫　獨りででくなく快にすりこんでおけば　セーキン　登録商標

コマ歯ブラシ　人にさしてる、良い、歯を彼と　龍本金助商店

國産最高級　萬邦ペン　見本一付　四錢切手封入　東京小石川區丸山町一六　萬邦ペン見本係

超強力殺虫劑　スレピンイ（蠅必立死）　專賣特許

蠅、南京虫、蚊はモチロン、百萬の害虫も數滴のインピレスで忽ち絕滅！

人畜無害　芳香馥郁　引火安全　汚損絕無　効力絕大　品質不變　使用簡單　價格低廉

世界的殺虫試驗法の權威ピートグラデー氏法に依る實地殺虫試驗濟

定價　石油罐一八立入　一ガロン罐入　1/2ガロン罐入　1/4ガロン罐入　全國藥店 雜貨店 食料品店ニアリ

類似名稱ノモノアリ御買求メノ節御注意アリ度シ

臺灣一手販賣元　臺北・臺中・臺南　株式會社辰馬商會

菊牡丹かとり線香

臺灣日日新報
本日夕刊共十二頁
編輯兼發行人 佐々木貫
發行所 臺北市榮町四丁目廿番地 臺灣日日新報社

社説

徐州戰線の崩潰と吾作戰 世界を驚倒させる神策奇略

一

徐州の死命を制するに至つた理由は幾つもあらうが、其の最大なるものは、去る三月、皇軍が津浦線に沿うて南下、徐州の正面陣地たる韓莊及び台兒莊の線に兵鋒を加へ、蔣介石が七、八年の長年月に亙り、恰も佛國が獨國境に築造したマヂノ線を想はしめる程な堅固なる蔣介石ラインに向つて正面より堂々攻撃を加へる姿勢を執るに至つた作戰に出發してゐる。この方面の敵陣地は、流石に最新式の手法と巨大の費用と長年月を費して入念に築造したものだけに數十箇師の大軍集中と相俟つて本戰線が膠着狀態に陷つたことは事實である。敵は此事實を前にして盛んに大勝利を世界に向つて吹聽し、全く自己陶醉に陷つて了つた。

二

爾來、一ヶ月餘、鳴りを鎭めてゐた皇軍は、いはゆる蔣介石ラインの本質を究むると共に、之に對する皇軍一流の深謀遠慮に基づく作戰を徐ろに練り、着々として敵陣の裏に行動を起した。即ち隴海線に向つて南北より挾擊の姿勢を整へ、其の準備成るに至つて本月十日頃より一齊に各方面より總攻擊を開始したのである。即ち北方からは、先づ左翼が山東省の沂州、滕城の線を南下、遂に去る十四日隴海線附近に於て隴海線の遮斷に成功した。その中央は韓莊、台兒莊の線に對し、最右翼は、濟寧より南下し、或は微山湖を渡つて金鄕、魚臺、沛縣の線に出で、徐州の西北部より隴海線を壓迫すると共に更にその西部に於ては、黄河を渡つて曹縣を陷れ、蘭封方面の敵に對してゐる。

三

他方、長江の北岸より行動を起した北上部隊は、津浦線の蚌埠方面を中央部とし、右翼は上陸以來、神速かつ果敢に北上した諸部隊によつて早くも蒙城は占領され、更に隴海線徐州方面に深刻な壓迫を加へた。中央方面は、徐州南部を結ぶ最も堅固なる陣地であり、之を固鎭方面より攻略するの構へを執つた。然るに最左翼は、懷遠方面より行動し、渦河に沿うて北進し蒙城を陷れ、急速に進擊し、渦河を越えて一路、永城を占據した。かくて遂に徐州の西部、正に敵の背後たる隴海線碭山附近に於ける鐵橋爆破に成功した。この奇襲による北上部隊の到達した一線は、先づ漢口方面と徐州との連絡を斷ち、援兵や物資の輸送を不可能ならしむると共に敵の退路を遮斷し、併せて蔣介石ラインの裏を擊いて敵防備の脆弱なる背面攻擊をなし得る結果となり、茲に徐州戰線は、陸海軍協力による皇軍の大活動と相俟つて一擧に崩潰に導いた大動因を作つた。この戰術上の巧妙さについては、固より軍事專門家で無い吾輩の十分に考へ及ばない所であるが、然し以上述べた樣な用兵作戰上の機略縱橫振りは、戰線に注意を拂ふ者なら何人にも判斷される所であり全世界の軍事專門家は勿論、恐らく一般の第三國人をも驚歎せしめずには措かぬことと思ふ。

徐州城内を清掃
市内の各機關を占據

【東京十九日發同盟】大本營陸軍部十九日午後零時三十分發表＝徐州附近の會戰は有利に進捗し軍の一部は十九日午前九時十分早くも徐州の一角を占領せり

【〇〇基地にて十九日發同盟特派員】西門から一氣に城内に突入した高橋、長瀬、前田、筒井、四宮の各部隊全將兵は市中に殺到、戰意を失つて右往左往する敵を突き伏せ、市中各主要機關を占領し、午前十一時各所に日章旗を飜へした、徐州市内は日章旗に埋まり一部は民家に潜む殘敵を掃蕩中である

【徐州城外にて十九日發同盟特派員】徐州城内の掃蕩工作を行つた各部隊は更に鋒先を轉じ城壁に近接して殘敵の掃蕩を開始した

【上海十九日發同盟】上海軍十九日正午發表＝我が宿縣、永城及び兩山南方面より徐州方面を突進中なりし軍の各部隊は所在の敵を擊破前進し〇〇部隊は十九日午前六時臥牛山を奪取し一擧に徐州城内に突入、午前九時十分その西端を占領し同十時には既に城内中央部に進入せり

【徐州十九日發同盟特派員】本日拂曉臥牛山の堅壘を拔いた田部部隊は隴海街道西側に展開した隴海線を切斷せる岩仲部隊戰車隊を先頭に徐州に向つて猛進、疾風の如く一擧に西門に肉薄した、敵主力は殆ど城外の要塞の守備に從事し城内には僅か約二千、督戰隊五百程度の兵力に依り守備してゐたらしく皇軍の急進擊を知るや外壕を隔てて城壁上より機銃彈を浴びせかけたが寢耳に水の進擊に狼狽して肝腎の西門の鐵扉を締め忘れてゐた、岩仲戰車隊はこれを見るや得たりと眞先に進入、續く歩兵部隊は城壁を擧げて突入し日の丸を掲げて占領の貴重なる第一戰を確保した、一方南門攻擊に向つた〇〇部隊はこれと相前後して城内に突入、相協力して直ちに市街戰に移り城内の掃蕩に着手、正午早くもその大部分の清掃を完了、市内の各種重要機關を占據した

【徐州十九日發同盟至急報】十九日朝徐州城内に突入した我が軍は正午城内の殘敵掃蕩を完了、全城の清掃を終つた

潰走する敵を城壁から砲擊
死體で埋まる城内

【徐州城外にて十九日發同盟特派員】十九日午前十一時潰乱に陷つた敵兵は血路を東門より北門に求め總退却を開始した

【臥牛山麓にて十九日發同盟特派員】兩角部隊田部部隊の城壁奪取を契機とし隴海線より徐州街道四粁の間に展開したわが歩兵部隊は一齊に城壁を目がけて攻擊前進に移つた、殺聲は喊聲の雄叫び、銃砲聲の轟きの大修羅場を現出し城内の敵大集團は東門大街南門大街を城外に向け雪崩を打つて潰走を開始した

【徐州城外にて十九日發同盟特派員】總崩れとなつて潰走中の敵に對しわが軍は西南兩端城壁上より猛射を敢行、わが砲火は最大の威力を發揮し城内一帶は夥しき敵の死體で埋められてゐる

大殲滅戰を展開か

【北京十九日發同盟】徐州城の敵は目下東南方に退路をとり數本の線を為して大混乱の裡に退却中である、これに對し我が南下部隊最左翼の〇〇部隊は酒廠方面に急追擊中であり、又一方北上部隊庭田部隊は宿縣附近を北上攻擊中で敵の退却部隊は庭田部隊と正面衝突の公算益々濃厚となりつつあり、酒廠、宿縣を繋ぐ線に於いて我が南北兩軍の挾擊に依り敵大部隊の殲滅戰が展開するに非ずやと見られる

隴海線奪回を畫策

【石家莊十九日發同盟】隴海線を遮斷されて退路に窮した敵は苦し紛れに同線奪回を企み有力部隊を集めてゐるが十八日午前七時同線〇〇地區を警戒中の〇〇鐵道部隊に對して敵戰車數輛を先頭に凡そ二個師の敵が逆襲し來つたが我が部隊は巧な作戰を以て挾擊し徹底的にこれを擊破、敵戰車四輛を破壞し約五百を殪した、徐州背後に敗走した敵殘部隊は同線を退却の唯一の近道として今後も襲擊を企てるものと見られるので我軍は嚴重に監視の目を光らせてゐる

飛行場を占領
隼が空の一番乘り

【〇〇十九日發同盟】釘宮、大久保兩大尉機は十九日午後一時三十分徐州東方駱駝山飛行場に空の一番乘りとして着陸、又正午徐州西南方馬頭山飛行場には陸の荒鷲〇〇機が一番乘りを行ひ茲に敵飛行場二つながら陸軍飛行隊に依つて占據された

【上海十九日發同盟】殘敵を急追して市街戰を交へながら西門より一氣に市内を縱斷して東門に出た兩角部隊は十九日午後一時過ぎ徐州東側城外一粁の駱駝山麓に在る徐州飛行場を占據した

逃ぐる敵に巨彈の雨

【上海十九日發同盟】陸海軍荒鷲〇〇機は十九日午前十一時徐州東方附近に飛び敗走の敵集團部隊に巨彈の雨を降らせ約二万を空中に吹飛ばした

一番乘り殊勳部隊

【〇〇十九日發同盟】我が飛行機の偵察に依れば徐州一番乘りは兩角部隊、渡邊部隊と確認さる

敵集團部隊を爆擊

【上海十九日發同盟】十九日午前十一時頃我が海軍航空部隊十數機は徐州城東部方面の敵集團部隊を爆擊せり

固鎭遂に陷落

【〇〇十九日發同盟】我が〇〇部隊は十九日午後四時四十分固鎭を占領した

【上海十九日發同盟】上海軍十九日午後九時三十分發表＝十九日午後四時四十分〇〇部隊は淮北の要衝たる固鎭を占領せり

【上海十九日發同盟】固鎭の一戰に破れた敵大集團は我軍の追擊銃砲火を浴びて潰乱狀態に陷り一部は東北方に向け必死の退却を續けてゐるが固鎭を占領した我軍は更にこの敵を追擊中

新しい政治組織の誕生は避け難い
―内田厦門總領事談―

厦門總領事在任中今回の事變の為同地を引揚げ歸京中であつた内田五郎氏は初代厦門總領事に起用され總領事館開設、居留民の復歸等重要事務處理の為未だ頽勢の失せぬ同地に乘込むべく十九日午後五時半内台航空便で來台、督府加藤外事課長、先着の牛田副領事、清水警部以下居留民引揚組員等に出迎へられ直ちに鐵道ホテルに入つたが希望に輝く總領事は外交戰士に相應しくはち切れるばかりの元氣さで往訪の記者に語る

私は今回我が帝國海軍の活躍なる働により厦門が占領されたので現地に乘り海軍と協力し我が對南支政策の遂行の一翼に參與することとなりましたので本日御當地に到着した次第であります、現地に於て如何なる事をやるかと云ふ具體的な事は申上げ兼ねますが近日中當地に於て軍部及總督府當局と萬事打合せ致しました上我國關係官を糾集致し本月末頃對岸に乘込み領事館を開く豫定であります、然し居留民の全部が近いうちに歸れるやうになるか否かは現地を見た上でなくては申上げ兼ねます、然し當分の間は居留民諸君は相當困難せられる事と思はれます、居留民諸君も承知の通り軍事上には勿論政治及民族上に於ては、又交通經濟上に於ても切つても切れない特殊の土地柄でありますので厦門の平和と同時に…

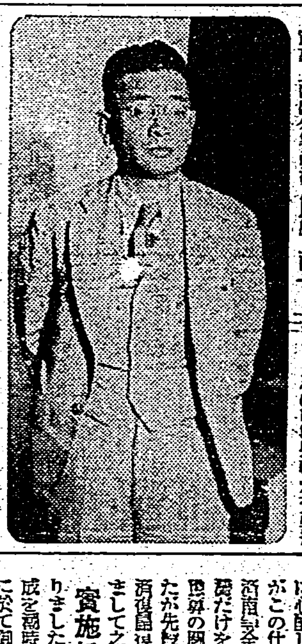

…げて以來丁度八ヶ月目で又居留民各位の御期待に副ふやうになりましたが私はこの間初めのうち處々に旅行し十一月中旬から外務省に在つて引揚居留民の救濟救護等の事務に參與して居りました、この問題は上海、南京、青島、濟南等と支那一帶に亙る問題で厦門だけを考へる譯にも行かず又他界の關係もあつて延引してゐたが先般或る程度の救濟が實施されることとなりましたので之からは其の實施に入るばかりになりましたので私もこの仕事の完成を期待として再び南支第一線に於て御奉公申上げるやうになりましたのは本懷の至りとする所であります、今後私の任務は居留民各位の熱意ある御援助に俟たなければならないのでありますからどうぞ全幅の御支援と御後援をお願ひ致します

次いで記者の質問に答へて

臺灣と厦門を結ぶ定期航路が月三回位では何としても物足りないからこれからはもつと增したいと考へてゐる、鼓浪嶼の租界の行政には今後は上海でやつてゐるやうにある程度日本人の勢力の侵入は

自然の勢ひ だらうし皇軍占領下の厦門には日本側と協調して共存共榮出來るやうな政治機關が生れ出る事も避け難い處だらう、居留民の復歸に付ては或る程度、統制をとる必要がありはせぬかと考へるが具體的な方針の決定は現地に行つてからの事だ(寫眞は内田總領事)

城内突入の壯觀
上空から見た小西大尉の話

【上海十九日發本社特電】徐州西門より兩角、田部兩部隊の城内に突入するを確認して〇〇基地に歸還した小西大尉は語る

午前八時地上部隊は徐州西側の交通の要點たる郵信街路と銅貫街路の兩道路上を文字通り一瀉千里に徐州城内に殺到した西門側からは敵の反擊があつた模樣だが破竹の勢で我軍は之を一蹴一氣に城内に突入したのだつた「徐州に我軍入れり」と思はず機上で叫んだのは丁度午前九時、城内は言語に絶した混乱振りで東門側からは氣狂ひのやうになつた避難民の群に混つて敵兵が我々と逃げ出して居る、徐州城壁上を一回又一回旋回して上空から我が突入部隊に敬意と感謝を表して歸つて來た

我が軍の奮戰を空中から視察
寺内最高指揮官

【北京十九日發同盟】軍司令部發表＝寺内最高指揮官は徐州方面において赫々たる戰果を收めつつあるわが作戰指導のため十九日朝飛行機にて〇〇を出發、一路第一線上空に到り親しくわが軍の堂々進展しつつある實況を視察しわが作戰が豫期以上に有利且つ順調に進展しつつあるを確認するとともに今次會戰の礎石を築きたる數多の英靈に對し脱帽の默禱を捧げて午後一時三十分〇〇に歸還せり

我が南下部隊 九里山を占領
一氣に肉薄して

【濟南十九日發同盟】我が南下部隊は勇敢な追擊を續け十八日夕刻徐州へ一里半の九里山前面に到達し目下盛んに攻擊を加へつつある、九里山は徐州北方に位置し全山ベトンで築かれた堅固な陣地で彼我の距離は友軍飛行隊も攻擊不可能な程接近してゐる

【張莊十九日發同盟】〇〇部隊先頭〇〇部隊の徐州入城と呼應し南下部隊主力大野、助川部隊は敵前面の堅陣九里山北部地帶に攻擊を開始することとなり鳳凰山、大孤山を奪取すべく張莊、米莊の前方に進出し十九日午前十時三十分我が熾烈の攻擊は敵陣に殲滅的打擊を與へ徐州西北地區一帶の山岳は轟かんばかりに壯絶を極めてゐる、斯くて徐州大殲滅戰は今や時間の問題となつた

【張莊にて十九日發同盟特派員】九里山の西方陣地たる鳳凰山並びに大孤山攻擊の我が南下部隊助川、大野兩部隊は十九日午前十一時右兩陣地を占領し敵を追擊してこれが殲滅攻擊に移つた

【張莊十九日發同盟特派員】鳳凰、大孤兩山山岳陣地を陷落、一氣に九里山の堅陣を衝いた我が助川、大野兩部隊は十九日午後二時完全にこれを占領、引續き退却中の敵を追擊中である

内黄をも占領

【濟南十九日發同盟】隴海線蘭封東方の内黄を攻略中の遠山部隊は十九日午前八時三十分内黄城南門より同八時四十五分西門より突入城内の敵を殲滅してこれを占領した

津浦線に沿りて急進

【上海十九日發同盟】宿縣を占領した〇〇部隊は附近陣地に據る敵を掃蕩すると共に直ちに津浦線に沿うて急進淮河北岸地區に據る敵を突破し十九日正午には夾溝集を拔き江蘇安徽の省境近く迫り徐州へ八里に進出した

蘭封を猛爆擊

【濟南十九日發同盟】黄河渡河部隊は十八日午後三時から蘭封東南方約二粁の國道北方において敵二箇師と遭遇、激戰を交へたが蘭封を死守せんとする敵は頑強な抵抗を續けつつあり、友軍飛行隊も十八日午後三時から六時まで地上部隊と協力して蘭封に反復猛爆を敢行してゐる

鄭州方面から敵は增援

【北京十九日發同盟】蘭封方面において我軍と激戰を交へたる第八十七、八十八、百六の三個師は十九日午後一時頃大損害を受け敗退したが敵は目下鄭州方面より大部隊を增援中

南方に向ひ進擊開始

【濟南十九日發同盟】十八日徐州方面への進擊命令を受けた〇〇部隊は宿遷を左に見て南下トーチカに據つて我軍の進擊を阻まんとする二千の敵を排除し十九日午前四時大運河北岸の部落を占領、更に南方に向つて進擊を開始した

白襷隊が夜襲敢行

【碭山十九日發同盟】我が〇〇部隊の白襷隊は十八日午後十時三十分物凄い夜襲を敢行して銅貫街道を扼して我軍の進擊を阻止しつつあつた小山子の敵陣地を奪取した、之より徐州西門まで僅か三粁である

徐州城内に大火災

【徐州城外にて十九日同盟特派員發】徐州攻擊のわが銃砲火の猛擊は一段と熾烈を加へ敵は刻々潰滅に瀕し城内各所に大火災起り黑煙天に沖し凄慘を極めてゐる

敗走の敵を大爆擊

【〇〇十八日發同盟】十八日陸軍飛行隊村岡、釘宮、神崎の各部隊は暗雲を衝いて徐州附近及宿縣に飛び敵主要陣地に巨彈を浴びせて徹底的打擊を與へ更に宿縣より敗走の敵退却集團を發見これに大爆擊を敢行し徹底的に殲滅した

陷落の一瞬前

【徐州城外にて十九日發同盟特派員】徐州城壁上に陣地を進めたわが機關銃の猛き銃聲と爆彈の炸裂聲は愈々最高潮に達し徐州城内は午前十一時に至り將に阿鼻叫喚の巷と化した、敵は包まれた死地を逃るる道もない、嘗てマヂノラインと豪語した徐州大要塞陷落の一瞬前である、敵は既に抵抗せんとする勇氣もなく夥しい兵や死骸を殘したまま戰場を放棄して逃げ惑ひ恐ろしいわが銃砲聲の餌食となつて倒れて行く凄慘極まる光景である、最早最後の五分間に來た、わが將兵の士氣は止まる所を知らず勝利に早や最後の決戰場に進擊して行く、勝敗の判決は既に下され陷落の悲報が敵の漢口大本營を震撼せしむるは僅か一時の後と見られる

反政府熱 ソ聯内に澎湃
ゴリキー地區で衝突事件

【ワルソー十八日發本社特電】ソ聯政府は反ソ分子に對して血の肅正を斷行して今日迄總ての反革命計畫は未然に當局の探知する所となり容赦なく鎭壓されて來たが最近に至つてソ聯全土に亙り民衆は勿論政治的一主義に飽らぬ赤軍内部の反政府派は擡頭甚だしく直接行動に訴へんとする空氣が極めて濃厚となるに至つた、然し未だ之等分子の間には十分の組織連絡もなく目下の所未だ實行出來ない狀態にあるが窮迫する樣な生存の苦痛に耐へ切れず機會ある毎に無統制ながら衝動的に暴力に依つて反抗せんとする事件が各地に頻發してゐる模樣である、十八日モスクワ來電に依ればゴリキー地區(元のニジニノヴゴロド)に於て反政府分子と赤軍兵士が衝突し同地方行政長官ノヴィコフ外地方官吏數名が重傷を負ひ民衆側は三名の死者を出した事件あり、之は右の險惡な空氣の一端を示すものとして注目に値する

軍需材料の積荷を拒絶

【シドニー十八日發本社特電】濠洲勞働評議會シドニー支部は過般來日本及びドイツ向け鐵屑、鋼屑、鐵類を軍需材料として其の積荷を拒絶して來たが濠洲政府は十八日夜組合側に對しシドニー埠頭勞働者は二十五日迄に自發的にその積荷拒絶を取消して荷役を開始しない場合にはニューサウスウェールス州の全埠頭勞働者に對し免許制度を採用する、免許制度を無視して荷役を拒否するものあれば處罰すると最後通告した、右政府當局の強硬方針に對し組合所屬四千人の埠頭勞働者は廿日投票により賛否を決することとなつた、因みにメルボルン、ブリスベーン兩港の埠頭勞働者には既に免許制度が施行されて居り勞働者側はストライキを武器として戰ふかも知れぬが政府當局は免許制度を施行の模樣

天無口

台灣山林會の創立十五周年記念大會における大日本山林會副會長園田五郎博士の「台灣林業の發展策に就て」の記念講演は、台灣の林務行政上當面の問題を捉へて、改革を要すべき急所を衝いた、▲特に現制に對する一大進言であつた▲特に現行の林務行政機關が、四頭行政に敗れてゐる事から來る不合理、不都合を例示し、山林局の新設論に及んだのは、これまでも屢々論ぜられた問題であり、現當局に於てもすでに考慮されて居る問題ではあるが、斯界の權威者の所論だけに傾聽に値するものがあつた▲四頭とはいふまでもなく山林課、營林所、地方課、專賣局腦務課の四つであるが、地方行政機關に於ても亦その四頭が四頭のまま系統を異にしてゐるのでますますややこしい、これ等の弊害を除去して林政の全般に亙る刷新を圖るには、山林局を新設して之を統一するがよいといふのである▲台灣の全面積の六十八パーセントを占むる林野であり、國土の保安、山林の濫伐が時局に伴ふ重大な問題となつてゐる際、此の山林行政の統一問題は改めて考へられていい問題ではあるまいか。

牛處女
小島政二郎著
果然! 發賣忽ち十版
大膽で清新で無類を極めた此小說は到る處、話題の中心に!
著者は―現代女性の祕密は肉體の隅々迄調べ盡くした小島氏
處女か非處女か? 貞操を失はずして成熟せる若き女の體と心に祕めたる祕密を縱きつくせるが如き辛辣なる解剖。
牛處女とは何か?
現代女性はいかに戀愛しいかに生活してゐるか?
定價壹圓六十錢

濱本浩著(長篇小說)
淺草の灯
新潮社文藝賞獲得の名作!

荻原井泉水著
放送講話 奧の細道の心
發賣忽ち增版せり 第八版出來!
毎朝のラヂオで全國的に絶讃を博し講話が共に讀まれる。著者と共に奥の細道の幾山河を跋渉しつゝ、芭蕉の昔を偲び芭蕉の旅の心を味はひ、芭蕉の俳句の核心を解することが出來る。著者は芭蕉の跡を辿ること幾回、深く芭蕉の心境に入られた人である。

尾崎士郎著 長篇小說 第十四版 人生劇場
片岡鐵兵著 長篇小說 第八版 風の女王 定價一圓四〇錢
吉屋信子著 長篇小說 第十三版 母の曲 定價一圓四〇錢

國民精神總動員の眞意義 始めて明かにせられたり!
日本精神讀本
▼國史に現はれたる日本精神(近衛總理大臣)▼聖詔に現はれたる日本精神(德富蘇峰)▼神武天皇の建國(宮田博士)▼神ながらの大道(河野博士)▼國號の由來(喜田博士)▼武士道の神髓(平泉博士)▼明治天皇の鴻業(德富蘇峰)▼日章國旗の意義(松波仁一郎)▼家族制度の研究(下田次郎)▼國語に現れた日本精神(保科孝一)▼國文學と日本精神(藤村博士)
第十二版 定價四十錢
新潮社出版目錄(申込次第送呈)
東京・牛込・矢來 振替東京八〇八 新潮社

一期米作付面積 前年比較一萬三千餘甲減る

督府米穀課發表

督府米穀課調査にかかる四月十五日現在、昭和十三年第一期米作付面積は十九日左の如く發表された 前年同期に比し一万三千餘甲即ち四分二厘六毛減を見たことは督府の多角農業政策の現はれとして注目されてゐる、本期總作付面積は二九一、〇九四甲九五にして前年同期作付面積三〇四、三五七甲八八に比し一三、二六二甲九三(四%二六)を減少した、之が種類別内譯を示せば次の如くである

州廳別種類別作付面積(單位甲)

	臺北	新竹	臺中	臺南	高雄	臺東	花蓮港
蓬萊米	[illegible]	[illegible]	[illegible]	[illegible]	[illegible]	[illegible]	[illegible]
在來米	[illegible]	[illegible]	[illegible]	[illegible]	[illegible]	[illegible]	[illegible]
丸糯	[illegible]	[illegible]	[illegible]	[illegible]	[illegible]	[illegible]	[illegible]
長糯	[illegible]	[illegible]	[illegible]	[illegible]	[illegible]	[illegible]	[illegible]
水稻計	[illegible]	[illegible]	[illegible]	[illegible]	[illegible]	[illegible]	[illegible]
陸稻粳	[illegible]	[illegible]	[illegible]	[illegible]	[illegible]	[illegible]	[illegible]
同糯	[illegible]	[illegible]	[illegible]	[illegible]	[illegible]	[illegible]	[illegible]
同計	[illegible]	[illegible]	[illegible]	[illegible]	[illegible]	[illegible]	[illegible]
合計	[illegible]	[illegible]	[illegible]	[illegible]	[illegible]	[illegible]	[illegible]

種類	合計
蓬萊	一六七、四〇〇甲
在來	一〇七、一四六
丸糯	四、四八〇
長糯	一、四四五
水稻計	二八〇、四七三
陸稻粳	一〇、五三三
同糯	八八
同計	一〇、六二一
合計	二九一、〇九四

本期總作付面積は一般米價高に因り他作物よりの轉作あつたが甘蔗作への轉作著しく增加せるため結局前記の如き減少を示した

合同電氣總會 配當は六分強

合同電氣株式會社は本月二十日午前十一時半から桃園の同社で第三十六回定時株主總會を開き昨年十一月より本年四月に至る半期の利益金處分案(配當年六分強)を附議し取締役改選を行ふ由、利益金處分案は(單位円)

當期總收入	[illegible]
同總支出	[illegible]
差引剩餘金	[illegible]
前期繰越金	[illegible]
合計	[illegible]
内	
法定積立金	三、〇〇〇
別途積立金	五、〇〇〇
役員賞與金	[illegible]
株主配當金(年六分強)	[illegible]
後期繰越金	[illegible]

尙當期は昨年春旱害の影響を受けた前期に比し成績稍良好なり從つて銷却に四万二千円(前期より六千円增加)を振向け尙且つ右の如く四万七千七百餘円の純益を擧げ得たわけである、尙配當六分強とあるは昨年十一月一日一株五十錢の拂込を徵收し此分は五ケ月分に對し配當すべきところを六ケ月分に相當する配當を爲す爲め一株につき七厘五毛の端數がつくので從來の六分配當に對し六分強としたのである、因に社長黑田八左衛門氏は右總會に出席の爲め二十日臺北を來臺する由

今期產糖(新式) 千六百十萬二千餘擔

步留は一割二分二厘五毛

府特產課調査によれば本島の九新式製糖會社の今期製糖は昭和製糖の宜蘭工場が五月十七日午後七時二十分終了せるを殿りとして四十六工場全部終了した、總計に於て原料甘蔗は百二十一億二千五百五十三万二千五百斤、產糖高一千六百十万二千八百六十四擔三十一斤、步留率一割二分二厘五毛九糸であり、之を三月末の豫想に比較すれば原料甘蔗は五千四百七十三万四百四十三斤五減、產糖高は二万九百五十二擔六十六斤五減、步留は二毛九糸增である、之を製糖開始時の豫想に比すれば原料甘蔗高百五十二万八千百六十斤減、產糖高六十九万四千二百九十八擔五十三斤五減、步留一毛二糸減である、又前年實績に比較すると原料甘蔗高六億二千八百万八千五百四十斤減、步留八厘九毛二糸減となつた 各會社別に見ると左の如くである

會社	原料甘蔗(千斤)	產糖高(擔)	步留(%)
臺灣	[illegible]	[illegible]	[illegible]
新興	[illegible]	[illegible]	[illegible]
明治	[illegible]	[illegible]	[illegible]
日糖	[illegible]	[illegible]	[illegible]
帝國	[illegible]	[illegible]	[illegible]
昭和	[illegible]	[illegible]	[illegible]
鹽水	[illegible]	[illegible]	[illegible]
臺東	[illegible]	[illegible]	[illegible]
源成	[illegible]	[illegible]	[illegible]
計	[illegible]	[illegible]	[illegible]

鹽糖の今期實績

二百五十萬六千餘擔

鹽水港製糖は大和工場が五月十四日製糖を終了せるを殿りに六工場全部の製糖を終了した、總原料高二十億一千七百九十二万七千五百十九斤、產糖高二百五十万六千三百八十五擔十九斤、步留一割二分四厘にして之を三月末の豫想に比すれば原料甘蔗一千七百二十八斤減、產糖高六百十六擔、步留四厘增である、之を前年實績に比すれば原料甘蔗高一億四千五百六十七万六千四百八十斤增、產糖高十八万二千九百八十五擔八十九斤增、步留八厘四毛減となつた

日糖の今期實績

三百九十七萬四千擔

大日本製糖の今期製糖は斗六の十六日終了を殿りとして九工場全部の作業を終了した、原料甘蔗高二十三億七千七百四十三万八千四百十斤、產糖高三百九十七万四千六百八十九擔、步留一割六分七厘にして、之を前年實績に比較すると原料甘蔗高一億三千二百二十六万六千四十斤減、產糖高二十九万二千四百十四擔減、步留一分二厘六毛減である

昭和の今期實績

分蜜は七十一萬餘擔

昭和製糖は宜蘭工場の十七日製糖終了を以て分蜜四工場全部の製糖を終了した、總原料高五億四百十四万一千九百九十七斤、產糖高七十一万二千百四十斤、步留一割四分一厘二毛にして三月末豫想に比すれば原料甘蔗高八百十二万五千二百六十斤減、產糖高一万四千七百八十八擔七十斤減、步留九毛增である、之を前年實績に比すれば原料甘蔗高一億八千六百十二万四千七百九十二斤增、產糖高[illegible]

各會社の移出糖

四月迄に一千二百十七萬餘擔

糖務聯合會臺北支部調査、新式製糖九社の四月中移出糖は高雄港二百四十三万八千四百六十一擔、基隆港六十万五千四百六十九擔、計三百四万三千九百三十擔にして前年十一月以降の移出累計高雄港一千四十二万一千八百九十九擔、基隆港百七十六万二千七百八十二擔、總計一千二百十七万四千六百八十二擔に達す 累計移出糖を種類別にすると(單位擔)

	高雄港	基隆港
直消糖	[illegible]	[illegible]
原料糖	[illegible]	[illegible]
白糖	[illegible]	[illegible]
計	[illegible]	[illegible]

即ち兩港合せて直消糖六百八十三万二千四百六十九擔、原料糖三百七十二万三千十六擔、白糖二百六十一万九千百五十七擔となる、更に各社別港別にすると(單位擔)

	高雄港	基隆港
臺灣	[illegible]	[illegible]
鹽水港	[illegible]	[illegible]
明治	[illegible]	[illegible]
帝國	[illegible]	[illegible]
大日本	[illegible]	[illegible]
昭和	[illegible]	[illegible]
新興	[illegible]	—
臺東	[illegible]	—
源成	[illegible]	—

鐵道納入炭

契約を前に 噸二圓半の開き

鐵道側と三井の交涉成行 業界注目の焦點となる

昭和十三年度鐵道部納入炭の供給量並びに價格に關する契約に就いては、目下三井物產支店と鐵道部との間に折衝中であるが、供給數量は昭和十二年度納入約十二万噸に對し、輸送力強化の鐵道部の方針から尙增加が見込まれて居り價格は物價騰貴に伴ふ鑛夫賃その他コスト高を理由に噸當り三、五円高が豫想され、島内消費の十七パーセントを占める鐵道用炭の購買價格は結局島内炭價の基準ともなるため右交涉の成行は頗る注目されてゐる、尙供給の八十パーセントを握り半獨占的地位を支持し得る三井の要求する價格は噸當り五円高は、大體生產費プラス正常利潤を中心としての妥當な價格であると主張されてゐるが、これに對して鐵道部では許容され得る最高價格は噸二円五十錢までであるとし、其の開き實に二円五十錢でこの成行は新年度契約を控へて島内各製糖會社等に於ても注視してゐる

臺灣山林會 記念大會

會長式辭要旨

臺灣山林會大會は十九日午前九時半より台北市公會堂で開かれたが同會に於ける會長(田端殖產局長代讀)の式辭要領は左の如くである

臺灣山林會は林業に關する諸般の宣傳と研究調査を行ひ林業の發展に貢獻するを以て目的とし大正十一年を以て創立し昨昭和十二年十五周年を迎へたが支那事變の突發に因り記念大會を延期し今回之が開催するに至つた惟ふに本島の林野面積は全島の七割を占めるにも不拘林產物の輸移入の超過に消費額の六割一千万円の多きに上る實狀に在る、更に本島年々の水害額は數百万円に達し治山治水のことは須臾も忽諸に付すべからざるものである、殊に本島は帝國に於ける唯一の熱帶林業地として將又南洋に於ける林業と密接なる關係を有する点に於て洵に重要なる使命を有する、因ち最近特殊ゴムを初め南洋材、ナタルバーク、キナ、チーク、桐油、安南產薪炭材等各種工業原料にして熱帶林產物に屬するもの々本邦輸入年額實に一億円の巨額に達する實情に鑑みるときは本島熱帶林に課せられたる使命遂成に邁進するは正に吾等の天業と謂ふべきである

今や帝國は當に空前の長期戰に備ふるのみならず次に來るべき幾多の時勢發展に當るべき重大の秋である、吾等茲に新にし本島熱帶林の特殊使命に任じ以て林業報國の實を擧げねばならない

臺灣山林會

大會後に臨時總會を開催

臺灣山林會臨時總會は十九日午前十一時半より大會に引續き開催、日下會長代理、劉理事以下出席會員は會員總數九百二十二名中三百五十二名、委任狀三百五十九、合計七百十一名

日下氏議長席につき挨拶の後

一、定款一部改正に關する件 從來理事會にて常務一切を議決してゐたが會務增大したので「重要なる會務」のみを理事會にて議決し「常務理事は會長を補佐し會務を處理す」との條項を追加し、役員に「顧問若干名」を新設、その他を原案通り可決

一、理事補缺承認の件 副會長安達理事辭任に伴ひ過般の理事會に於て電力の理事林將治氏を新任せる件及び理事の互選にて目下藝術理事を同會副會長に決定の件を異議なく承認、增澤深治氏(臺中州)より

神社を建立して山神を奉祀されたい

と動議を提出、議長より「同感であるから愼重に善處したい」と答辯之にて議事を終り正午閉會した

熱帶林業大會

けふ公會堂と府正廳で開く

臺灣山林會創立十五周年記念行事第二日目の二十日は午前九時より公會堂に於て熱帶林業大會特別講演會が開催される、演題と講演者は左の通りで一般の來聽を希望すると

熱帶林業最近の大勢 臺北帝大教授理博 白鳥勝義

南洋熱帶林業の現況 南洋興發常務理事 有村貢一

パルプ資源としての熱帶林 東京帝大教授林學博士 三浦伊八郎

同日午後一時よりは府正廳に於て熱帶林業大會研究會が開催され (一)熱帶林產物の輸入增進及其の利用方法 (二)パルプ生產上熱帶林業の負ふべき使命並に促進方策 (三)南支の林業開發 (四)熱帶林業の振興策 等につき協議される筈

記念學術研究會

臺灣山林會創立十五周年記念行事の一つである學術研究會は十九日午後一時より臺北市公會堂に於て開催、來會者二百餘名、會員十六氏より夫々多年の研究經驗による林業經濟開發に多くの示唆を與へ六時閉會した

臺南州下の本年度棉作

昨年より五割增の六千甲と決定す

【臺南電話】臺南州に於ける本年度棉作獎勵面積は六千甲を決定、夫々各市郡に割當てて種子の無料配布を終へ本月下旬から六月中に播種完了の見込であるが、本年度は蔗作より蔗作の間作獎勵が大部分を占める模樣で、前年の棉作面積二千七十甲に比し約五割の增となり、東石郡の一千五百甲を筆頭に左の如く割當決定した

嘉義市二〇甲、新營郡二二〇甲、新化郡二五〇甲、曾文郡四六〇甲、北門郡六〇〇甲、嘉義郡五〇〇甲、斗六郡一六〇甲、虎尾郡一、二〇〇甲、北港郡一九〇甲、東石郡一、五〇〇甲、合計六、〇〇〇甲

鳳梨種苗打合會

廿日督府に開催

鳳梨は本島の重要產業となり根本的に統制ある種苗政策を確立不良種苗淘汰を期する必要に迫られたので、府特產課に於ては二十日午前十時より殖產局長室に於て鳳梨主產地たる台中、台南、高雄の三州技術官を招致し合同鳳梨より小林原料課長オブザーバーとして列席特產課より奧田課長以下係官出席して鳳梨種苗に關する打合會を開くこととなつた、打合事項は一、採苗不適園の決定、二、不良系統よりの採苗を避けしむること、三、種苗の選擇、四、種苗の燻蒸等に關する件でその政策確立は業界より待望されてゐる

サバ魚苗況

【高雄電話】サバヒー魚苗の集散市場たる高雄養魚組合に於ける十八日迄の取引高は約一千四百万尾に達し臺南魚塭組合の養魚地約一千甲に對する八百万尾をはじめ高雄、屛東、花蓮港、澎湖等の各地へ搬出されたが相場は出廻り當時一万尾四百十二円を唱へたが其後魚苗が順調に漁獲された爲め漸落去る十六日には五十二円に暴落し十七日には五十九円に引返し十八日五十六円といふ亂調子な相場で取引されたが今期は大體需要も一段落を告げたので今後七月下旬迄に漁獲される魚苗は次期の養魚池に待越される模樣である

ス・フ混織物

純綿より幾分安し

毛織物、綿織物のステープル・ファイバー三割方強制混用規則實施の二月頃は綿毛、純綿の織物製品は二、四割方の暴騰を現はし島内業者は思はぬ巨利を占め賣行きも飛ぶ樣な勢ひであるが、一面に於て御殺は三月末迄、小賣は六月末迄、輸出期間が制限されたので在庫品の多い商人は再三制限緩和方の陳情を爲した、その後内地は更に一ヶ年間延期され忽ちにして之に追隨し小賣は來年六月末迄延期されたが、賣商人の消費者は夏季の不需要期に至つて買物は影を潜め純綿は左記の如く五分乃至一割五分方引緩んだ、四、五月頃からス・フ混織物が出廻り目下毛、綿の織物は勿論、シャツ、靴下、タオルまでス・フ一色に塗り潰ぶされ値段は純物に比し幾分か安いが昨年に較べて尙高い模樣である

綿絹物卸値の比較

	二月	現在
黑ポプリン金	一〇・八〇	九・五〇
山寺印一反		
黑四ツ綾大得利印	九・八〇	八・八〇
黑五枚朱子東方朔印	一二・八〇	一〇・三〇

南部の木材界

二重の苦難

【高雄電話】南部業者の建築用木材は雨季接近して不需要期に向ひつつあるが、之に反し同業者の手持品は船毎に殺到し各店の手持は何れも超滿腹の態である一方某大商店を仲介とする内地輸出元の不信行爲は次から次へと現はれ丸天の如きは送り狀記載數量より少く到着し少い時は二、三百本多い時は二千本不足し製品は既に粗悪となり從來のものより一等級下げて居るのが多いとの事で需要減少による換金難と共に問屋は今のところ何れも二重の苦痛をなめて居る

問題の蓬萊當限

十一圓四十六錢で納會

四月六日發會十二円九錢に生れてから漸騰五月十四日に十四円八十三錢といふ珍高値を出した正市の一期蓬萊當限は十六日以來大崩落を告げ買方の利拔き急ぎと土壟間の賣繋ぎに落潮已まず十九日納會には嘉南商行から更に四五十車の繫ぎ物が現はれ市場にかけて遁れ馳せのマバラ買方の投物殺到し十一円六十錢と寄付き四十錢の安値あつて四十六錢と不勢に納會したが一時は中物より三円方逆鞘を付けたものが茲に來て却つて中物より六、七錢方下廻り天井から實に三円二十五錢安…

内外商況欄(十九日着電)

臺灣筋買進んだが 株式凡化に引安

期米

堂島米況前場 【大阪十九日發同盟】今朝は東京の衆りに人氣弱め先限は臺灣筋の手買進みに三十五円十一錢と二丁高に寄付つたがアト株式市場の凡化に買物途切れ五円一錢と引返し引値は〇一錢と下げて一つて終る

堂島米況後場 【大阪十九日發同盟】後場は各地安に買手控へ先限は地場筋の賣物に二十四円九十九錢と落潮しチリ人氣を引かれて凡後九十九錢と落ち九十六錢と見せ引け九十九錢と頭れたるも結局九十四錢と安値に叩かれて引けた

雜觀

…があるも買物つかず伸悩む狀態であるが當限(?)は… [illegible]

米界餘聞

【大阪十九日發本社特電】滿蒙米の出來秋が…[illegible]

株 米 岡米吉商店 大阪株式取引所一般取引員 大阪堂島米穀取引所一般取引員 東京堂島今橋北浜 電話…[illegible] 氷 北浜 電話…[illegible]

期米

大阪期米後場 / 東京期米後場 / 神戸期米後場 [illegible]

大阪正米標準値【十九日本社特電】 内地中米 [illegible] 蓬萊米 [illegible] 丸糯米 [illegible]

砂糖

煎と新規 買に強調

【大阪十九日發本社特電】… [illegible]

大阪砂糖清算後場 [illegible]

大阪砂糖現物 [illegible]

株式

戻り待ち賣に 新東鐘紡其他反落

兜町前場況 【東京十九日發本社特電】… [illegible]

絲況

大阪綿絲後場 [illegible]

大阪棉花後場 [illegible]

大阪人絹後場 [illegible]

横濱生絲後場 [illegible]

大阪重要商品【十九日發本社特電】 [illegible]

日銀帳尻(單位千円)【十九日本社特電】 [illegible]

東京市中コール【十九日本社特電】 [illegible]

穀肥

神戸豆粕後場 [illegible]

神戸穀肥市中相場 [illegible]

下關麥粉相場 [illegible]

大連特產取引前場 [illegible]

大連特產前場況 [illegible]

茶販路擴張費

茶商公會で決定

臺灣茶商公會では十八日午後二時より臺北市太平町の同組合に於て會長陳天來氏を初め委員多數出席の下に昭和十三年度の販路擴張費宣傳事業を審議し左の件を承認、午後四時散會した

一、昭和十三年度販路擴張費 一五、八〇六円

一、實施事業 △滿洲進出五周年記念茶宣傳△滿洲にて宣傳茶會開催△南洋向宣傳ポスター製作頒布△銘茶小賣店開設補助△北支市場調査△茶リーフレット製作頒布△內地宣傳工作△茶宣傳用茶罐製作△其の他宣傳に對する賣價工作

新蓬萊ヂリ安

【神戸十九日發本社特電】蓬萊米先限十一円三十錢と反落し七限も二十錢安に始まる… [illegible]

島内商況

正市 蓬萊は慘落 又慘落

蓬萊當限は十一円四十六錢で納會し… [illegible]

臺灣正米市場後場 [illegible]

臺米現物相場 [illegible]

臺中米價(十九日) [illegible]

臺南籾相場表 [illegible]

東京短期後場 / 大阪短期後場 / 東京長期後場 / 大阪長期後場

[illegible]

財界 株界

【東京十九日發本社特電】… [illegible]

《北濱展望》【大阪十九日發同盟】… [illegible]

株 米 大有商行 本町一丁目 電話二六七八 四七七三 永樂町二丁目 電話二一八一 四〇七五 臺中市中町 臺中大有商行支店

大阪商船 臺灣出帆 基隆出帆(△印船客扱ひ) [illegible]

近海郵船 基隆出帆 大和丸 門司神戸行 五月廿一日午前十一時 … [illegible]

辰馬汽船 出帆 悠紀丸 五月十五日基隆入港 辰和丸 五月廿四日高雄入港

大連汽船 基隆出帆 大連直行 山東丸 五月廿一日午後九時 山西丸 六月二日午後九時 丸一組

製氷冷凍機による 冷藏庫 冷しビール 冷しシトロン 冷し物一切 速迅達配 藤山食料品店冷藏部 臺北市西門市場前出口 電話七〇九番

理屋ぬきの株式投資法 濱谷株式店 台北・京町四ノ二 電二二〇八番 台中では台中証券社へ 電台中二〇八番 四六八番 御報 研究資料 經濟特報 贈呈

株式名義書換停止公告 昭和拾參年六月壹日ヨリ第貳回定時株主總會終了ノ日迄株式名義書換ヲ停止ス 昭和拾參年五月貳拾日 臺北市榮町壹丁目參番地 臺灣拓殖株式會社

商業登記公告 … [illegible] 臺北地方法院

電話 土地と家屋 金融 ▲讓り店 ▲商品 債券 臺北唯一の仲介機關 電話二〇八一番 旭屋

日立電氣ドリル 台灣總代理店 共益社 株式會社 台北・高雄

齒痛頭痛はガオガンに限る

銘酒 楓白鹿

外性病皮膚科 基隆市 梅野醫院 電一二五番

内科 小兒科 基隆市壽橋畔 今田醫院 (入院隨意)

眼科專門 基隆市義重町七(基隆藥局前) 中村醫院 電一二八〇番

外科 醫學博士 河田直吉 基隆市義重町二ノ四 電話六十八番・廣瀨醫院

一科一學一小一話 … 敗後の國民政府を衝く(田中香苗) 皮のニッケを語る

科學

日光節約法に臺灣は追從するな

理學博士 山本一清

山本博士は「日光節約法」を提唱、內閣總理大臣及び內務大臣に建白書として提出したが、既に臺灣では「日光節約法」を實施してゐるので、敢て追從するなと次の如き寄を本社に寄せた。然し乍ら臺灣の「日光節約法」は形式上のものではない。即ち汽車の時刻をはじめとし、官廳や民間の大部分は折角針を一時間進めながら、仕事は相變らず一時間遲らして、つまり一切を古來の臺灣時間に一應翻譯して行つてゐるのであるから、けだしナンセンスの極致と云ふべきである。何のための標準時變改なりしぞ。この意味から臺灣も即刻「日光節約」すべきを思ひ、別項に博士の提案及びその注意を掲げることとする。

私は去る四月二十日政府へ建白書を提出して、日光節約法實施を提唱した。幸ひ各方面の賛同を得て之れは近く實施されんとしてゐるところが、或る方面では、私の提唱を誤解し、所謂「サンマ・タイム」を我が日本に實行するものと考へて、賛否の論を戰はしてゐる。しかし、私は一年ぶつ通しの日光節約法を提唱してゐるのであつて、決して夏だけのサンマ・タイムではない。

一年中ぶつ通しの日光節約法之れはもはや決して空論ではない。台灣と滿洲とは昨年から之れを實行してゐるのだ!、北支も亦去る四月二十日から實行し始めた。此の方法を、お次ぎには、日本の內地で實行すれば良いのだ。

內地が日光節約法を實行すれば台灣や滿洲との交通通信上には、一昨年以前の如く、多少不便となる。しかし之には致し方が無い。國家の大局から見て、之れは皆、がまんするのだ。

重ねて言ふ、日光節約法は既に台灣で實行してゐるのだ。之れを內地が見習へば良いのだ。決して之れ以上、台灣は內地に追從するに及ばない。

日光節約法に對する注意

刻も早く現時の緊張を要する我が國にも實施の時機であることを確信するものである

所謂「日光節約法」には左の如き二種類がある

(1)夏半年だけ實施する方法
實施してゐる國は英米(一部)佛白、伊、等

(2)全年にわたつて實施する方法
實施してゐる國は滿州、臺灣、支那新政權內蒙、メキシコ、チリ、ロシヤ、シカゴ市

何れも、標準時刻の繰上げにより國民の經濟、風紀、保健上に利益は多いけれど(1)は一年に二回時計指針を移動するため國內の時計を混亂せしめる缺點がある(2)には此の缺點がない

吾人が我が國(台灣を除く)に即刻實施を促すのは上記の內の第2案である、即ち全年に亙つて節約法を實施することであつて、決して「サンマ・タイム」(夏期時刻)では無い

一科學小話一

アフリカでは今でも首狩をする種族が多い。中にはその首狩は、若者が自分の花嫁にしようと思つてゐる女に自分の勇氣と力量とを見せるために首狩をやらかす習慣が維持されてゐるのが少くない

官民一致して日光の節約へ

山本博士の提唱內容

我が大日本帝國が未曾有の重大時局に際會し、朝野を舉げて協力一致、万事緊張節約の精神を以つて生活を更新すべき今日、吾人は茲に敢て日光節約法の實施を官民一般に向つて提唱し、國力の充實と發展とを熱心に期待するものである。

日光節約の具體的方法は、只國內のあらゆる時計の指針を一時間だけ早めること、即ち全國の標準時を一挙に一時間だけ進めることに過ぎない、しかも此の如き時刻の變更が實行されることにより

1、國民電力の大節約と之に伴ふ國民經濟生活の緊縮と合理化とを期し

2、國民一般に自然に朝起きと早寢とを勵行することとなり、生活精神を緊張せしめ

3、國民の保健生活上にも一大飛躍的利益を來らしめる

即ち、國民の經濟と道德と保健と三方面にわたいて効果を歷然と舉げ得ることを期待し、國家總動員國民精神總動員、電力統制並びに節約の大趣旨に適合することとなり百利あつて一害なし

此の日光節約法の効果は一九一六年以來既に歐米の所謂「夏期時間法」に於て實施せられ、今は一

飛行士にテストを爲せ

事故豫防のために フ、ラ兩博士が提唱

益々增加して行く飛行機事故を出來るだけ少くするために、飛行の前後に於てパイロットの身體のコンデッションの嚴密なテストを、行ふことをバルチモアーの生理的光学研究所のシー・エー・フエリー及びヂー・ランドの兩博士がすゝめてゐる、このテストといふのは、離陸の直前及び着陸の直後に於て、パイロットの視覺の迷さをテストするのであつて、これが所要時間は十分間であるこれに使用する機械は瞬間露出器と呼ばれ、心理學の實驗に始終使用されてゐるものである

○

パイロットを試驗する場合にも、志願者の適性に對して今迄よりももつともつと注意が拂はれなければならない、志願者が必要に應じて何時、如何なる場合にでもその任につくことが出來るやうな適性をもつてゐるかどうかを確めなくてはならない、實際飛行機そのものに對しては、飛行の前後に完全なテストが行はれてゐるにも拘らず、パイロットのコンデッションに對しては殆ど注意が拂はれてゐないといふことは不思議である

人間は機械と同じやうに取扱ふことが出來ないのは言ふまでもない。それに人間といふものはその日、その日の調子があつて、肉體的にも精神的にも色々な故障にさらされてゐるものである、そのために飛行機の操縱といふやうな異常な適性と熟練とを必要とし且つ人命の安全に對して責任を負はねばならない重大な作業をなすに不適當な場合がありがちである

○

飛行機操縱士に對する飛行前のテストは飛行機事故を防止し、乘客の安全を保障する爲になされるのであるが、飛行後のテストは操縱士がその作業の困難に如何に堪へてきたかを調べるのである、飛行機操縱士に對してこのテストを繰返し行ふことによつて、操縱士が老齢その他の原因でこの作業に堪へられなくなる時を知ることが出來る

○

このテストに用ひられる器械は、世界大戰中にフエリー及びランドの兩博士によつて考案され、陸軍の飛行士のテストに用ひられた器械が改善されたものである

弱者が強者に對する消極的な反應樣式

科學的に見たヒステリー(下)

臺大教授醫學博士 植松七九郎

ヒステリーは精神的の不調が誘發した一反應樣式である、神經衰弱とは違つてゐる、男女の反應樣式を一言にすれば女は自分の感情が滿たされなかつた時それを滿たして貰ふためにある一種の病的狀態に陷る、これがヒステリーである ▽

男は義務、責任が滿たせない場合に病氣の恰好になり、それで許して貰ひたいといふ事になる、之が神經衰弱、ヒステリー的の反應は人間以外にもある弱い動物が強い動物に襲はれた時一種の麻痺反應でこれに報いるに痛んだり死んだ眞似をして防衛するので子供でも女でもそれがある

ヒステリーは厳密に云へば病氣ではない、然し反應が極端になると意識、不眠、麻痺などあり勿論手當が要る、この場合意識は腦に器質的の缺陷があるから違つてくる、ヒステリーは頭に器質的の缺陷があるのでなく、心に不滿がある時その反應として種々の病狀が起つて來る ▽

いつたいどんな人がヒステリーに罹るかと云へば、所謂ヒステリー性性格を持つた人が罹る、ヒステリー性性格の人はどんな人かといへば、第一は自己本位、自己中心的で自分の氣分を最も中心にする人、第二はこの性格の人はひどく感傷的である、些細な事を氣にし、反面容易に暗示にかかる、感情ですべてを支配し冷靜なる理智的な判斷が缺けてゐる、諦める事と安心立命の境地を知らない、第三は此性格の人は自分を人に現はさうとして誇張したわざとらしさがある第四にはヒステリーの人は自分の不平不滿願望を身體的の症狀に轉化する、かうした性格は一部は先天性であるが他の一部は環境によるものである ▽

ヒステリーの出て來る症狀の第一は麻痺、これは手足がしびれ、又は立てなくなる、この麻痺は神經の支配を受けて起るので素人の解剖の知識によつて起る、實質的でない、第二は痙攣、これは痙攣よりも大袈裟で苦しさうで、最もひどいのは後弓反張すらある、第三は感覺の障害が起る、是も觀念が土台となつて起るのだから反身に起る ▽

その他五官器に種々の症狀が起る、其ために妄覺錯覺が起つたりする、精神的の症狀としては意識が十分でなく人間の精神の眼界が狹くなり、ひどくなると意識溷濁に陷る、ヒステリー性もうろう狀態となる、又ヒステリー性の二重人格になつたり、痴呆狀態に陷つたり、或はまたヒステリー性の錯亂に陷り猛烈の精神病になる ▽

これを要するにヒステリーは弱者の強者に對する消極的反應樣式である、大體これでヒステリーの話は終るのだが、母親自身のヒステリーは遺傳するしこれは環境にもよる事だから子女の教育などに相當の注意をされたいと思ふ

雄辯 六月號出來

支那事變の新斷面 特輯

新らしき話題と人物練磨の鍵を提供し國策の新線に沿うて皇國の銃後を守る本邦最古の指導雜誌近時大賣行!!

▲敗殘の國民政府を衝く(田中香苗)

攻められた水辺の如く、一日一日とヂリ攻めにあつて敗色の現れた國民政府の武力と財政は?

▲最近の戰況と支那軍戰闘力の低下＝林群喜

▲その後の南京と上海　脇山康之助

▲藻掻くソ聯と英國　北村洋一

▲支那を操る怪物ドナルドの正体

蔣介石顧問として抗日の舞台に活躍する英人ドナルドとはどんな男か?

▲長期戰とは何か　武藤貞一氏の大熱論

問題の彼は今何をしてゐるか?

榮冠の陰に此の苦心

彼のヒットを語る

▲實を結ぶ研鑽五十年＝今井勝哲
▲製鋼界の革命兒＝池田三郎
▲東洋一の豚商王＝伊賀上茂
▲沖仲仕の若親分から新進作家へ＝片岡貢
▲淚かわかぬエチオピヤ廢帝
▲世紀の戀、前英皇帝の現在
▲老いゆくカイゼルの心境
▲悲惨!リンドバーグ夫妻
▲其後のアインシュタイン
▲嘆きのトロッキー

▲吉岡彌生先生を訪ねて＝サトウ・ハチロー
▲ラホール叛亂の序曲＝R・B・ボース
▲日貨排斥と米國の論調＝小松東三郎

テーブル・スピーチ模範例

山道裏選 誌上公開演説大會

▲座談の要訣＝長田幹彦
▲壇上往來＝三名士

座談の雄 杉山茂丸翁 望月茂

雄辯大會特輯

▲傍聽者として(木村毅)
▲雄辯大會を終る(宮下丑太郎)
▲大會に入賞して(入賞者)
▲妾許御免(一大學生)
▲選手通信

特輯 全國青年雄辯選手權大會實況

快傑秋山定輔(村松梢風)

▲戀愛小說 濡れた鋪道＝木村莊十
▲諧謔小說 王將聯盟＝佐々木邦

懸賞募集 當選篇發表

女流作家恋愛コント集

●夜の誘ひ……田島準子
●暴風雨……岡田禎子
●愛怨……眞杉靜枝
●嘘……横山美智子

▲青年運動の新斷面＝賀川豊彦

▲日本文學の飛躍時代　中村武羅夫

▲大衆文壇四花形貧乏半代記

▲陣痛に惱む歐洲の再建(小室誠)

戰火(木村毅)

新連載の傑作

◎時代小說 明日への道 明石鐵也
◎捕物奇談 黎明の警笛 三角寛
◎歷史小說 小栗上野介 海音寺潮五郎

戀告行 淺原六朗

八十錢　東京小石川 大日本雄辯會講談社發行

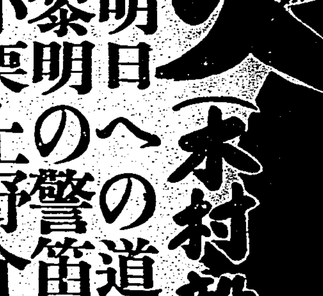

白・肌・色・定價二十錢

白粉下なしでのりやのびが良いのが此の白粉の特長で少量ですつきりした粋向のお化粧が出來る白粉の素!

サワー固形白粉

專賣特許・白粉の素

◎ミツワ石鹸本舖 東京・兩國 丸見屋商店